盛京時報
丙寅陰歷三月二十日
大正十五年五月一日
（中日紀祝大典休刊）
◎本報價目◎　每張銅幣八枚　每月現大洋八角
▲外埠連郵價目　每月現大洋九角五分　半年現大洋五圓弍角　全年現大洋拾圓
▲告白刊資　一行五號字十五字起碼　一日每行現大洋壹圓　長期另議
發行人 宮川貫作　編輯人 菊池貞二　印刷人 石原庄太郎
發行所 盛京時報社　盛京時報支社　盛京時報支社

論說

觀光設施

（傲霜庵）

環游世界之巨輪芙蘭哥尼亞號。搭載美國觀光客三百餘人。於四月二日駛抵大連矣。先是連埠滿鐵電詢奉天大和滿鐵旅館。奉天有能收容洋客三百人之旅館設施耶。經該滿鐵旅館電之下。尋思移時。無奈不但西站未有此設施。且省垣方面。亦無此種收容機關。乃以無答。竟致該大觀光團。赴奉游歷之議。作爲罷論矣。嗚呼。三省領袖首都。遂如此乎。不知以大奉天自誇之奉天人士。聞之。果作何感想。

歐美日本諸國。爲利便外客觀光起見。慘淡經營。不遺餘力。均以予以好印象而資招徠爲宗旨。蓋不特因之彼此俱利。且影響國際感情。亦匪淺鮮之所致耳。試就地主國所得之利益言。瑞西每年由觀光客之收入。計一億七千萬元。伊太利之觀光客。每年計六千萬人。而伊國所得之收入。不讓瑞西。至日本則此項觀光客。逐年加增。其所利之鉅。不言可喻。例如數月前。赴日游歷之美國大觀光團。一千五百餘人。在彼國所費之欵。在百萬元以上。吾鄕以爲中國之大。山河奇勝。名蹟古址。其有游覽價値者。不必步伊太利瑞西之後塵。故將來若能得鐵路四通之便。則所有外國觀光客。在中國所費欵項。大約當佔國家收入之重要部分。所可惜者。中國現狀。適得其反。即若前此美國大觀光團一千五百人（分坐美輪三隻）雖往訪上海。然因所有鐵路。適値軍閥佔領。竟不能游覽上海以外之江南風物。而離滬他徙。月前來連之美國大觀光團。亦復如此。倘游賞旅大而去矣。外人固欲游中國。而亂象影響之所及。不能令外客如願相償。是豈爲堂皇中國之名譽哉。

現在太平洋方面。美國。坎拿大。至日本中國間。需時十日或十二三日。若用聯絡英美之大。西洋。航輪創列鏈尼亞號者之航駛。則大約需時七日或十日可以達到。現下如日本郵船會社。爲縮短航期起見。正在訂造快速率之巨輪之際。將來有益見縮短之可能性。若失歐亞聯絡之鐵路方面。則已經恢復。奉天至伯林間。當時十四日。奉天至倫敦巴里間。約需十五六日。他日若轉動直通車。則可以減少三二日。一面如極著名之瓦根里茲車會社。對於俄國鐵路。現已獲得通車權利。由此以觀。自今以後。歐美觀光客之欲游中國者。必當年多一年也。

是時中國爲對付觀光外客計。尤須籌備各種機關。就中如修築西式旅社。整頓市街。保護名勝。改良交通等等。均爲當務之急。然非短日月之所能完成。所以吾姑置不論。惟至少至『旅客局』(Tourist Bureau)之設置。與『游覽指針』(Guide Book)之編纂。則爲不可一日或緩之要圖也。凡游歷歐美各國之旅客。因世界馳名之『克磁』社。(Tohmas Cook)與德人所著『游覽指針』(Baedeckers Guide Book)所享之利益與利便。不知凡幾。中國若能受影此二者。則在不完全的設施與不完好的環境之下。仍足以令外客滿意。且有好印象也。外人之游奉天者。如完全之地圖。游覽說明書。繪畫信片等物。均不能覓諸中國書舖。而反就西站日書店購之。然而所謂中國志士。熟視無睹。憑空妄論曰。『利權外溢』嗚呼。亦少知所以自反歟。

私禁大車

（弓）

國家修路。所以便交通。未聞以修路之故。而反阻碍交通者。今日之大車。因於路政有碍。既收車捐。車戶當有行路之權。萬不可既收其捐欵。而又百方阻難。若謂大車毀路。亦惟有使車式與路適合。禁其通行。不但不合法理。且亦於路政無補。堅其道路。改其車輛。實爲必要之圖矣。

不謂當局旣無實力於修路。對於車載車又無辦法。一味不准大車通行。即謂保護道路矣。吾不知此矛盾政令。對於車戶。將何以自解。夫公家以法令禁車。猶可說也。乃外國商人。亦倚勢禁車。不啻以中國道路。劃爲其租界地。此則令人不解者也。商埠八緯路。有一法商之飛龍機器廠。僱使俄人。打造汽車。當局派有警察爲。之門衛。此門衛之職責。吾不得而知。名雖門衛。大概屬於監視性質。以此廠爲外人所經營。不得不派警監視。恐其製造違禁物。此或者爲當局之本意。不謂此警察先生。不能入廠監視。而反替該廠每日阻攔大車。日數十起。不第中國警察敢勤難中國車戶。即所謂大鼻子者。亦出而與車夫爲難。什麼不行不行的亂說。吾人目擊此等實情。眞不禁爲中國一哭也。該路果有公家禁令。不准大車通乎。則應於路之兩端。懸牌爲禁。不必待行至該廠門前。而始禁也。兩端無禁牌。是該路爲通行大道。彼外人不得而干與矣。今則竟有中國警察。爲該廠禁車。不第中國巡警已也。而大鼻子亦自行禁止之。豈該路實與外人乎。假使商埠各路。皆有外商。皆有勢豪。皆不許大車由其門前經過。則商埠五十餘路。豈不皆成廢物而變爲外人之私有乎。此事雖小。然關於國權體面。吾人因屢屢目擊其實在情形。不知其內容如何。因有所懷疑。敢以質之商埠當局。必有明白之解釋也。敢請。

顏惠慶組閣空氣益濃厚

吳佩孚之三項表示
奉方不積極主靳閣

京訊云。據南京電訊。此間盛傳張作霖吳佩孚孫傳芳三巨頭。已決定由顏惠慶組織內閣。

京中消息。留京衆議院議員陳邦燮。昨接旅滬衆院議員胡祖舜來電。謂吳佩孚在滬邀集旅滬兩院同人茶會。表示界有三要點。(一)曹錕辭職。(二)顏惠慶攝閣。(三)國會自由集會。覓錄該電原文如左。

北京醋章胡同陳同甚與兄鑒。昨日孚威邀旅滬兩院同人茶會。表示近日與各方磋商結果。歸納約有三點。(一)曹大總統辭職。(二)顏俊人攝閣。(三)國會自由集會。不日同人自當北上。知注特聞。胡祖舜有（二十五日）

靳雲鵬組閣說。亦宣傳與盛一時。前晚某君往訪張學良氏。詢以靳氏組閣。能否實現。張答謂靳氏組閣。在奉方決無反對之餘地。吳玉帥方面。若以從前之歷史觀之。當亦在贊成之列。但現在西北軍。幷未完全剷除。軍事尙難結束。在此大局未定之時。中央政治。只可暫維現狀。內閣問題。尙談不到。一俟軍事結束。中央最高機關問題解決之後。靳氏若肯出山。當不致有何問題。但奉方始終抱不干政之旨。對靳氏亦不願有絕對之主張云云。

又聞前晚直奉聯兩方。在石老娘胡同舉行會議。對於中央政局問題。閣不過各將最近之意見發表。幷未加以若何討論。顏惠慶組織攝閣。已大體定奪。奉方之主張靳雲鵬。亦不甚力。顏雖爲當年對奉討伐命令之副署者。但奉方對顏。亦有若干好感。閣員人選。已在積極醞釀之中。據個中人云。約須經過半個月。攝閣始可成立。財政似以潘復

南口附近之戰訊種種

京訊云。某方面傳出消息云。前晚齊燮元與奉聯將領張宗昌張學良李景林會商結果。已議定討赤種種辦法。即日準備一切。再經三四日。南口大同熱河三方面。當對國軍。實行總攻擊。張學良李景林。昨赴津奉。籌備關於總攻擊之各項事宜。亦係其任務之一云。

日來京北清河沙河等處。居民扶老攜幼逃來京城。避難者絡繹不斷人數甚衆。茲據一難民語人云。沙河迤北於二十四夜內。十一時起。兩軍發生劇戰。大砲震聲。頗極猛烈。至次日午前九時砲戰始息。戰鬭結果。因不見後方軍隊移動。故料無甚發展云。

又一消息。直魯聯軍。與奉軍二十五日在昌平東北。搜索西北軍之散兵隊伍。在十三陵方面。忽發現西北軍騎兵一隊。聯軍即以重炮向黑山寨北之山道轟擊。冀以阻截敵軍後路。至晚十時許。復有對方之砲聲。由土關方面射出。聯軍遂令前隊。嚴加守備。幷由龍虎台北之山嶺以大炮還攻。至天明時。炮火始息。昨日西直門外已有聯軍一師左右。開赴南口一帶。佈置防務。正式戰期。尙須一二日云。

又聞徐源泉部已於廿四日夜間。越過沙河。進逼南口。二十五日晚七時。兩軍已在南口附近。發生劇烈之戰事。結果不明。日來奉聯軍仍繼續過京向南口進發。加入前線。每日至少運去一旅之衆。聞國軍前線事務。現由李烈鈞在南口主持。鹿確已離去南口云。

又訊。國民軍由北京失敗。下令總退却時。分預定暫守昌平。掩護南口。旋因南路直軍田維勤部。準備橫斷長城內外國軍之聯絡。國軍慮此。因恐後方搖動。無法支持。乃下令繼續北退。改在南口集中。同時又以鹿鍾麟部。久戰疲憊。勢難再度攣守。特派李鳴鐘率兵四旅。由居庸關馳赴南口。辦理收容。並策畫防禦事宜。在李軍未趕到之前。鹿部及二。三。五。各殘兵。因無長官統率。經過清河沙河懷來八達嶺一帶。均大肆騷擾。後經李軍到時。始鎭壓平靜。現李已將此項軍隊加以改編與鹿鍾麟分任統率。就地佈防。防務分配。正面由李部擔任。左側歸鹿部擔任。右側則以新由熱河退駐延慶之宋哲元部駐守。成一三角形式。至直奉兩軍。目下集中該方面者。已達三萬上下。大致日內即將分路進攻從事包圍云。

胡若愚時局談

京訊云。奉直將領。齊集都門。對於解決大局方法。定當有所協議。日昨某記者特訪與張漢卿最接近之胡若愚氏。一探其進行之方向與程度。茲誌其問答如左。

問　自齊燮元到京後。關於昨晚（廿五）與奉方諸帥會議。其結果何如。

答　昨晚確曾會議。其詳情諸帥均極守秘密。余自未便宣布。惟結果則確甚圓滿。變方協商之意見。益見接近。

問　談及解決中央政局之方法否。

答　昨晚所談。第一步多係軍事問題。政局問題。雖亦略曾說及。但無若何決定。

問　解決時局之途徑。將用護法乎。抑用護憲乎。

答　此事須由張雨帥與吳玉帥直接協商。在京諸帥。尙未談及此項。總而言之。無論護法護憲。變方意見漸趨接近。則確實也。

問　如用護法或護憲之方法。解決政局。則對於國會之恢復與否。將出以如何之處置。

答　國會問題。因護法護憲之前提尙未確定故均未議及。微窺變方意志。似以此爲較輕問題。重要問題解決後。此問題並不甚難解決。

問　現時顏閣攝政之空氣。甚形濃厚。究竟內容如何。

答　連日確有此說。但尙未屆確定時期。

問　又有推曹仲珊爲大元帥之說。確否。

答　亦有此說。但曹以一年來所受困苦之故。對於政治了無意味。實不願再肩此任耳。（未完）

賦閒願話

（北京專電）　近來希望做大總統者因一時達不到目的故擬組織討赤大元帥府繼孫文之後做幾年大元帥藉以過癮

◆　◆　◆

（漢口專電）　吳佩孚對曹素以孝聞近來延不晉京議者謂其已聽婉言然據知者云恐入京後受大杖是以不果

◆　◆　◆

（湖南專電）　此間學生自組黨後狀況黨爭死亡枕藉就中國民黨最佔勢力學生有黨殆以湖南爲嚆矢而亦足以認爲未來國民黨之有力份子

廣告

看看顏色如何

▲百齡機藥片。純粹潔白。並不和以顏色。▲服百齡機後小便清晰。並不變爲顏色。▲然則百齡機有何顏色呢？要知百齡機的顏色。在實際。不在表面。是永久生存。不是臨時變化。有病治病。無病滋補。凡關於「補」。有了百齡機。世界上無補藥關於「病」常服百齡機。人類中無疾病。藥力偉大。功效迅速。這就是百齡機的顏色。如果不信。請購服數瓶。看看顏色如何……

○百齡機價目（鈞按現大洋計算）
小瓶一元　每打十元
大瓶二元　每打廿元

東三省總發行所　奉天大西邊門外　**九福公司**

◉青島上海行
▲榊丸　五月十四日（滿鐵航路）
▲大連丸　五月七日
▲西京丸　五月二日

◉天津行
▲長平丸　五月三日
▲天潮丸　五月一日
▲濟通丸　五月一日

◉龍口行（往復旅順不行）
▲龍平丸　五月二日

◉香港行
▲東洋丸　五月五日

專屬貨客取扱店
大連汽船株式會社
電話（代表）番號四一八五番

航部通 吾妻橋 回丸一商會
電話 四二八八 四六八番

聞

[illegible]

孤子國慶恩泣血稽顙

蘇設黑山縣拉拉屯本宅
賜唁除逕交拉拉屯本宅外
交奉天鐘樓南福陞厚或黑山
利源達代收亦可

本溪湖 煤塊煤
大昌煤局
日電話二〇九番 二四五
中國電話一二二一

京奉鐵路管理局通告

爲通告事本局關防及局長小官章於三月二十二日爲丁前局長離局時攜帶赴京當經王代局長電請交通部防繳迄未發局茲爲便於辦公起見另刊木質關防一顆文曰交通部京奉鐵路管理局關防人官章一方文曰京奉鐵路管理局局長業於本月二十二日啓用除分別呈報行知外所有前項舊關防及官章應即一律作廢如有在三月二十二日以後蓋用舊關防官章之文件本局無案可稽者本局概不負責務希各界一體注意爲要

局長[illegible]副局長鄒致權啓

京奉鐵路管理局通告

啓者本路關內外現已統一奉榆路局業經裁併自民國十五年四月二十一日起關於全路管理事權統由本局辦理特此通告

柳雲亭聲明遺失股票作廢

鄙人認有惠臨火柴公司股份一百零五股計奉大洋二千六百廿五元經公司給有惠字第七百十八號股票一紙現因遺失恐落匪手在外有抵押情事除聲請公司補給股票外特此聲明作廢各界幸勿受欺

緊要聲明

啓者鄙在窯房店開設德盛東經售紙烟煤油曾聘于華堂爲執事現在于君因有高就已將執事一職辭退業經中人眼同双方將一切賬目結清于君已交辭帖與德盛東完全脫離關係嗣後凡有担保川換一切不與德盛東相涉恐未週知登報聲明　陳瑛瑚啓

頭取　安田善四郎
正隆銀行
奉天支店　浪速通
日電話四五五五・一六五〇・六〇八〇
小西關派出所　小西關朝鮮銀行西
（日電話五二）華電話二七

利亞補血丹

殘冬既盡氣轉三陽人類之血液每常隨之而貧弱故當春光明媚之時萬卉競茂之際而人反覺精神疲倦時戀夢鄉春醉春眠之語因之皆成詩話本號所製之利亞補血丹善能補血養氣健胃壯陽服之精神立增食欲倍進大好春興庶不自負也

奉天小西關大井沿
利亞大藥房監製

懸賞緝拿

胡恒安（或改名徐玉書）
張阿宏（又名俊峰）

敝公司彰友胡恒安浙江杭州人年卅一歲圓頂髮梢達呢騎馬絨袍子緞服呢背心又張阿宏無照片江蘇蘇州人年卅一歲身材瘦小面尖左臉鼻上有黑痣一粒長平頂髮穿服呢馬褂藏青柳條神嗶嘰袍子均南方口音於陽曆四月廿五號夜十二點鐘私取銀錢及金手錶表等物卷逃無蹤已呈請警廳嚴緝外如能將胡恒安張阿宏捉獲者賞哈大洋五百元通風報信因而拿獲者賞哈大洋二百五十元餘欵以待決不食言如外埠捉獲者川資一切歸敝承認此啓　通訊處長春三馬路廣昌鐘表公司

胡恒安鑒

你於四月廿四號夜私自潛逃盜取現洋金表等欵你殊屬非是想你年輕知識淺薄一時受人之愚作此不正之事試問你雖捲逃不顧父母師生恩誼現在已經呈請官廳嚴緝外並登諸各報懸賞緝拿若不迅速自行出首將來拿獲涉及刑事範圍辦罪至少十五年及二十年不等務望三思趕速回頭自愛或先通信就擱地址倘有挽回餘地切勿執迷不醒自貽後悔

莊寶鏞啓事

張阿宏鑒

你於四月廿四號夜盜取現洋金表等欵其罪惡你年輕知識淺薄受人愚弄作此不正之事試問你雖捲盜累及父母親戚豈不顧及現已呈請官廳嚴緝外並登諸各報懸賞緝拿若不即速自行出首將來拿獲涉及刑事範圍辦罪至少十五年及二十年不等務望趕速回頭尙有挽回餘地定能情商辦法望先通信就擱地址倘如執迷不醒自貽後悔幸三思之

莊寶鏞啓事

奉天德商和利洋行廣告

煤油　發動機　保險　銀櫃

新到

如蒙光顧無任歡迎
地址小西門內　中日電話一五四三　一一九三番

緊要聲鳴

逕啓者鄙人前已宣言與商埠俱樂部脫離關係所有中央飯店及中英汽車行之股本已由鄙人提出立有證明字據此後鄙人及鄙人之代表人均與上記商店脫離關係恐未週知特此登報聲明

高竹生謹白

奉天同義合綢緞呢絨布莊廣告

時逢春季本號已將應時諸貨採運齊備敬待各界採擇如新到絲絨毛織電閃綢緞顧綉服裝旅具等貨花新色艷應有盡有無不俱備倘蒙賜顧價値無不克己從廉如外埠函購郵寄便利決不致悞裹皮郵費一槪讓免

代理雷允上六神丸　獨秘玉樹神油
中國話電　綢緞部四九七　批發部四九九　軍服部五〇〇

幹線

[illegible]

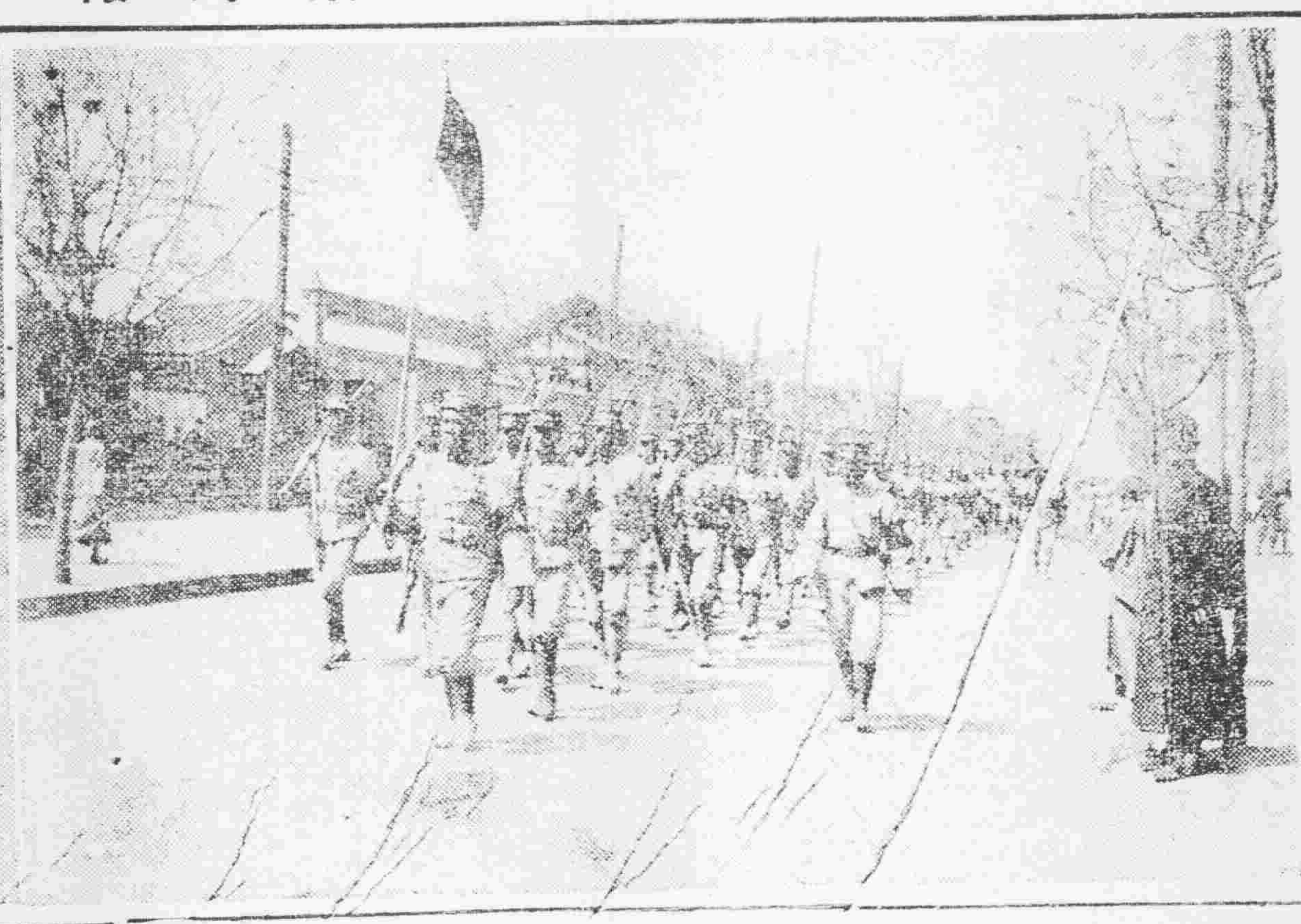

寫眞說明

(右)奉張任命王懷慶以致奉直一時引起惡感之京畿警備總司令問題現經奉方表示讓步之結果幸得圓滿解決圖乃四月二十三日午前九時王懷慶晋京駐璧托車赴東四牌樓四條胡同私第之光景

(左)國軍退京反國各軍卽向治安會聲明決不入城一步組織騎兵隊保護北四各牌樓入城部先恐後商民歡欣商家閉門圖乃四月二十四日聯軍部隊由永定門入城進街之光景

中外要電

鹿鍾麟竟就任 察哈爾都統

(廿九日發 北京專電)前此退據南口之鹿鍾麟 已于二十六日就任察哈爾都統

晋軍斷絕國軍後路

(廿九日發 北京專電)晋軍已由大同沿京綏路而進行在天鎮永嘉等處炸毀鐵路國軍後路幾乎完全斷絕致其勢力減縮限於南口至張垣一帶是時進退兩難計惟出口而據外蒙

吳軍輪彈列車暴炸

(廿九日發 北京專電)吳佩孚軍之彈藥列車于廿八日午後六時在良鄉站遽然炸裂致有死傷一百餘人

中俄債務審查終結

(廿九日發 北京專電)中俄債務專門委員會現已審查終結通商國境司法及債務各專門委員長乃于今晚開聯席會議

唐之道 爲王顧問

(北京二十九日專電)吳佩孚任唐之道爲王懷慶最高顧問

曹將正式宣言下野 王懷慶定期就任

(廿九日發 北京專電)曹錕下野宣言當與議憲問題解決同時正式發表又王懷慶准于五月一日就任京畿警備總司令

奉派警官 相繼辭職

(北京二十九日專電)奉軍已令王蘭鳴准免警備總司令警察總監李壽金亦已呈辭

鄂吳準備退鄂北歸

(廿九日發 漢口專電)吳佩孚豫定兩三星期內退鄂北上是時積極準備行裝惟與張作霖協議組織政府問題視其進行情形如何或將不免緩期

丹機赴京

(上海二十九日專電)訪日丹麥飛行機于今早首途前往北京

蘇俄通告 召還喀使

(北京三十日專電)蘇維埃俄國政府現向駐俄中國代理大使通告召還喀拉漢

美可決對捷 借欵條約

(華盛頓二十八日來電)美上院于本日可決對于捷克索拉布之借欵條約

德俄利三國 締結協約訊

(巴黎二十八日來電)據消息云俄德及利杜阿尼三國現已締結協約

國際聯信飛行 定期實行

(莫斯科二十八日來電)德俄法荷英聯信飛行定于五月一日開始實行

李女士竟被捕

(北京二十八日專電)奉軍排斥赤化份子形勢極其嚴厲京中學報兩界無不惴惴恐就中大名鼎鼎之學生運動領袖李女史竟于昨日被兵逮捕

時事要聞

吳佩孚軍事代表 齊燮元之時局談

(駐京特派員奚水二十七日發)

記者因家鄉之被難。心緒異常紊悶。對于紀載。輙鮮握管。如前日謁張效坤之談話。昨日謁張漢卿之談話。雖無澈底明瞭之肯談。然關于政局。多少亦有可述之價値。純因記者之意態闌珊手懶心煩。輕輕拋過。誠可惜也。今晨承齊撫萬幕僚之先容。得謁齊氏於大紅羅廠張國淦宅中。玆將談話情形錄下。聊塞愚責。藉以窺見時局內部之一班矣。

▲記者首先叩其來京之目的

齊氏答。余之來京。目的則有三點焉。(一)視察戰後沿路。幷戰跡之情形。代表吳玉帥慰勞軍隊。詰誠將佐。(二)叩問曹總統之安否。蓋因曹仲珊係余等之老上司。無論其爲總統。抑爲平民。揆諸向日之私誼好感。當然安慰溫藉也。(三)代表玉帥與芳效漢三師。接洽軍事問題等項。

記者復叩以靳雲鵬不來之原因。

齊氏答。靳總司令因河南全省軍事之收束。保定軍民兩政之清理。異常紊雜。槪需靳氏親自料理。故雖分身。來京一行之任務。完全令余兼理一切云。

▲記者復叩以晋謁曹氏之內容。

齊氏答。謁見曹仲珊。係余等私誼趨感。與政治問題。雖含有一部份之關係。但是余因未得吳玉帥正式表示之前。不欲宣布於外。俾恐與事實進行上。間生掣肘之虞。

▲記者復叩以四巨頭會議之情形。

齊氏答。余代表玉帥與效芳漢三帥會議。完全屬于軍事問題。關于政治問題。僅談及攝閣問題。惟關于軍事。咸係軍機。且雙方正在秘密接洽中。余難洩露。

▲記者復叩以曹總統辭職之步驟。

齊氏答。曹總統辭職之宣言書。現在刪改中。日內或可發表。其內容。大畧『十三年十月大法忽被暴力所破壞。不能行使職權。兩載之紊亂。咯民於如火益熱。如水益深之中。良可浩歎。玆大法已竟恢復。余德薄才鮮。駕馭無力。用人不當。惟有依法辭職。以謝國人』等語。

▲記者復叩以恢復大法之程序。

齊氏答。『法統』譬如一直線。陡然中斷。欲其繼續延長。非由已割斷之端。繼續接緒。殊難成一完器。故法統之恢復。繼續有效。殆如直線之法綱。藉以綱國人。(言時以手作比喻勢)外傳恢復約法。誠非事實。況且奉方對于恢復憲法。業已默認。故無問題也。棄新製之完好線索。而不用。徒取殘缺之穢物。余未見其得者也云。

▲記者又叩以攝閣之人選

齊氏答。大法恢復。曹總統依法辭職。攝閣勢當恢復。藉以維持現狀。而攝閣之人選。依法當然恢復十三年十月之狀態。顏惠慶適爲符合之人選。顏攝閣亦因合法之範圍中而產生。亦係當然之問題也云。

▲記者又叩以總統之後任。

齊氏答。大總統之選舉。乃國會之職權。其後任人選。余不便預談。惟既有攝閣成立在即。中樞有人維持過渡。大總統之選舉。似可不必極積也。總之。當下爲軍事時代。過渡時代。一切根本辦法。未免談之過早。

▲記者又叩以直奉之提攜。

齊氏答。此次直奉提攜。共同討伐赤化。精神實力。異常堅固。決不至於中途破裂。可以說『根深蒂固』。毫無可慮之問題也云。

▲記者又叩驅逐喀拉罕之問題。

齊氏答。俄國大使喀拉罕。違背國際公法。不守規矩。宣傳赤化。挑撥國際感情。種種失儀之處。不勝枚擧。要求該國政府撤換更易。誠當然應持之手段也云。

▲記者最後叩以種種瑣屑之事件。

齊氏答。(一)南北軍事。直奉貫澈到底。前線指揮有人。余亦不赴前線視察。在京勾留數日。或可赴漢報告一切。(二)王懷慶就職問題王帥雨帥磬遠百川等。迭次來電催促就職。惟據王氏表示。在攝閣未正式成立以前。決不就職。蓋因避免無法可據。臨時之性質也。嗣後關于券票問題治安問題。警察總監易人問題等。總依王氏之意見辦理之。(三)段芝泉毀法革命。『賣國殃民』試驗失敗。堪爲亂法攘權者之借鑑。(四)組織大元帥府問題。決無其事。亦無此種醞釀。玉帥無北上消息。赴湖南督師說。亦無此消息。(五)地盤支配問題尙談不到也。(六)安福系到處搗亂。陰謀煽惑。各方面顯然明瞭。嗣後恐無再上其當者也。小人道消。君子道長。殊堪慶幸。總而言之。余之處世。直言者認爲諍友。諂媚者掩耳却走。愛國者引爲同志。禍國者提師以討。有加余以『直系』者。余決不承認。蓋因治國者賴附驥尾。亂法者勢必爲敵。如此而已矣云云。

按本日午後二時。齊氏邀請北京報界赴其私邸茶會。發表意見。記者亦在被邀之列。談話內容。與上述者。雖有出入。但無具体之表示。惟歷述上年戰爭之原因。幷外交之關係。恐因係公開之茶會。故措後而錄此。閱者諒之。

中俄會議近訊

京訊云。全國商會聯合會代表王會卿。彭紹賢。卓宏謀等。因報載停止開會事。異常注目。特於早十一時赴外交部訪外長胡惟德。由胡氏親自接見。該代表等卽表示中俄會議不能停頓五點。如次。

(一)中俄協定大綱上載明在六個月內所有懸案。應完全解決。閣下(指胡氏)既辭明負外交上責任。此會斷難任其中斷。且本星期二債務專門委員會。亦不能停止進行。(二)中俄債務審查賬目。共十四本。現已審查十一本。所餘者不過三本。若於此時中斷。則前功必將盡棄。(三)俄方損失。總數在一萬三千萬。比金佛郎案損失(八千萬)約一倍有半。若不於此時從速解決。將來損失之浩大。更有不堪設想者。(四)王正廷督辦。孔祥熙坐辦。雖均出京。但我方亦不應自行停止開會。且該署人員。多以外交部兼差者爲最多。如繼續進行。毫無困難。(五)關於中俄損失賠償問題。雙方現正在劇烈競爭之時。俄方委員長及委員均未辭職。我國若先拆台。是予外人以最大之機會。該代表等又稱如外部不能設法接續進行。商聯會方面只可將此事通電全國將經過損失情形。公諸輿論。請國人公判云云。結果。胡氏允卽命朱參事刁秘書急電天津法界裕中飯店王正廷督辦。請仍飭孔坐辦卽日回京。繼續開會。勿使中斷等語。該代表認爲滿意始興辭退出。

國民軍議和進行近訊 對奉提出之三條件

京訊云。國民軍自向南口撤退後卽無再戰之意。雖鹿鍾麟等以勢成騎虎。不得不仍事戰備。然日來張之江李鳴鐘等鑒於形勢日非。除先派員探詢直派意旨外。近更爲求獲奉派諒解計。復派某氏向張學良張宗昌等疏通。並致電張作霖。懇求允與國軍議和。其所提條件。

(一)以保全鹿鍾麟之生命爲條件由鹿自動下野。

(二)國軍允聲明反對共產主義。驅逐軍中赤化分子。

(三)要求保留綏察兩區。爲國軍地盤等。

聞張作霖以張李等爲國軍中之穩健份子。當與鹿意見齟齬。積不相能。故對張李等。亦相諒解已覆電張學良。表示容納之意。故張之離京期。或因協議此事。展緩兩三日。亦未可知。至外傳馮由庫倫致電蘇俄政府。請予積極援助之說。當係國軍之一種苦肉的宣傳。以期促成和議而奉方之暗表容納和議之意。或亦慮其窮無所歸挺而走險。實行勾結蘇俄。徒令時局益轉紛糾。故特予寬容耳。

奉直聯軍將會攻國民軍 以直魯聯軍爲主體 國軍指揮爲李鳴鍾

京訊云。據由天聯軍方面所聞。李景林。張宗昌。張學良及齊燮元之間。正在協議關於軍事上之諸問題。各首領之意見。俱以西北軍之實力尙存。盤踞察綏廿數省。苟不予撲滅。養癰遺害。他日恐捲土重來。故不可不一致卽行討伐。剷除後患。彼此所見略同。共向此目的猛進。至於各方所分擔之任務。則以直魯聯軍爲主體。奉天方面則立於援助地位。以張宗昌或李景林爲前敵總司令。褚玉璞爲前敵總指揮。徐源泉爲前敵司令。張學良則任後援總司令一面促閻錫山以重兵出大同。衞西北軍之腹部云。

但另據他方消息。計畫縱使決定如右。惟就目下之形勢觀之。各方自進而爲多大之犧牲。定有不利之處。故對於上述計劃。果否卽從事於積極的行動。殊多疑問也。且奉軍已得張作霖電令。駐紮近畿奉軍。亦擬於適當時期撤退。由此觀之。不難窺測前途之推移矣。

另一報告。張學良等對此。會議決以張宗昌擔任後方勤務。李景林爲總司令。褚玉璞爲總指揮。徐源泉爲前敵司令。準備向南口進攻。據某軍事機關消息。奉聯各軍已越過沙河。進逼南口云。

又云。外人方面消息。昌平沙河等處。自前日起双方卽有小接觸。徐源泉在沙河設前敵指揮部。督率直魯聯軍。向南口正面進攻。昌平一帶則由韓麟春指揮。龍虎台一帶有猛烈砲戰。西北軍在該處應戰者。聞係新以熱河退回之宋哲元軍隊及石友三所部。其最高統率係李鳴鐘。總司令部設楊河驛。奉聯軍將于李景林回京及直軍開到後。卽開始總攻擊云。

閩當局收回詔安問題

福州訊云。甚囂塵上之閩粵和平又將破裂說。自爲最近一可注意之事。廈門報紙尤言之鑿鑿。並謂閩省向粵省國民政府要求收回詔安一事將爲戰事之導火線。昨督署參謀長霍原璧對此問題。曾發表談話一則。極有紀載之價値。霍氏云。周督辦素抱保境安民政策。絕無向外發展侵略鄰省之心。卽以閩省之情形言。亦屬不足向外發展。此可以証明閩省並不至因何方面之影響而向粵省挑釁。至詔安之收回。雖屬閩省應辦之事。然周督亦主以和平方法。打動粵省之同情。並無繼以武力之意。但督署迭據探報。謂粵省方面將加兵於閩果有是事。則閩省爲貫澈保境安民起見。自應出以相當之對付。以免貽閩人援。不過粵省現狀。亦極複雜兵力。亦未加厚。未必有侵略閩省之能力。則探報云云。恐亦係出於捕風捉影之談。以當局之眼光推測之。則閩粵之間尙可相支無事也。

以上所述者。乃霍參謀長對客發表之言。而此言又經其幾度對客侃侃而談者。霍氏爲可代表周督之人。而平日之言行。亦頗爲各方所信仰。其言自可據以徵信。推粵省將有事於閩一說。亦非絕對無因。前閩省第二師師長高義。自爲當局擊敗。逃赴鼓浪嶼。旋又因當局與鼓浪嶼工部局之交涉引渡高等。乃又逃赴上海及奉天。最近高及其舊日之參謀長陳昌侯又潛抵鼓浪嶼。以百金賄租界當局。得以安居鼓島。據云。高之野心。殊未稍灰。仍於下游各部民軍相勾結。據另一消息。高又派陳昌侯赴上海與前充粵軍總司令之許崇智聯合。謀收集在閩粵軍餘部。有此擧動。此已爲閩當局注意所及。惟鼓浪嶼爲廈門之一部。粵省失意軍人及民軍人物。麕集廈門者甚多。海軍方面並未特加注意。以此海軍態度。頗爲人所疑。而昨據海軍某要人談話。則謂海軍在閩。只求維持現狀。絕無野心。但對於各方之行動。如不妨碍及海軍者。海軍均不干涉云云。則海軍態度亦甚屬圓滑。而高義等所製造之空氣。因謂各方已聯絡就緒。待粵軍國民政府出兵。卽起而響應。亦安怪對粵問題之發浪日高也。

黔滇桂三省軍事近訊

京訊云。近日黔桂邊境之討唐軍。因交通遼遠。軍事進行。外間莫明眞相。據最近龍州消息。桂邊之討唐定滇軍范石生部。自去年失利後。卽退守剝隘附近。范軍雖失挫。然雄心尙未已。經年整頓後。刻已恢復元氣十之七八。對於回滇。久欲再圖大擧。但鑒於前次之功敗垂成。實緣後方接濟之困難。故每欲進行。又告中止。加以最近桂省對於援滇軍已宣佈撤銷。范軍失此後援。益長處却顧。而不敢輕進。故定滇軍之東入滇境。於最近期內暫難實現。至桂當局何以撤銷援滇軍。亦自有因。一則定滇軍范部現時實力尙未充足。在勢頗難驅行回滇。使范軍補充實力。然後予以援助。尙未爲晚。現在之桂省援滇軍。與其空擧旆幟。不如先行撤銷。和緩滇當局之感情。此外間傳桂滇又將携手之所由來也。第二以廣西現狀計。各方戰事甫定。正謀庶政之興革。財政上頗感困難。暫時實難予范軍以充量之供給。此又桂省近日不能實力援助定滇軍之一因。第三桂省現在歸附廣東國民政府。助粵北伐。桂省現正出師湘南。會同粵省國民革命軍併力援助湘唐。是桂軍方有事於北進之發展。爲戰略計。勢不能再結怨於滇唐。以貽後顧之憂。此又桂省最近撤銷援滇軍之主因也。定滇軍范部。因桂局有以上之窒碍。故暫時偃旗息鼓。實亦勢所使然。綜上原因。最近期內滇桂邊境戰事。當不至遽發。實可斷定。但滇唐平日歛怨於內。樹敵於外。雲南局面。不因桂邊定滇軍之暫時蟄伏。而抱樂觀。蓋黔邊之靖滇軍。自前月發動後。現尙著著進行。不過滇黔交通梗塞。該地軍訊。外間殊難得悉。項據法屬越南傳來消息。對於黔滇軍事言之頗詳。聞靖滇軍前敵指揮許部。於前月二十日以後。已佔領滇省廣南。同時該軍第八師已據楚雄。截斷唐軍西退之路。唐軍現扼守鐵路一帶抗禦。該軍現正調集西南部隊。向阿迷宜良等處進攻。滇中電報已不通。靖滇軍現設法由法屬東京河內傳遞消息。又昨日此間已接到河內方面遞到靖滇軍自石屏發來軍報如下。『廣州國民政府各報館均鑒。我靖滇討唐軍。自上月二十一日以來。屢敗唐逆部隊。本月二十號以後。又連佔廣南一帶。迴西方面。我軍第八師全部又在楚雄一帶固險以守。使唐逆逃西不能。鐵路一帶雖用多數逆軍以守。但我軍大隊正由西南路抽調大隊來截宜良阿迷。以斷其逃亡之路。此時我軍實可投鞭斷流。活俘逆賊。拭目可期。解滇人之倒懸。救國家之危亡。早知諸公之關注。又因滇中電已不通。玆特快郵馳聞。尙希各當局各報館盡力援助爲感。靖滇軍前敵總指揮許達公叩感寅印。發自石屏行營。』

聯軍整頓交通

京訊云。直魯聯軍交通副司令周至誠。昨日奉張宗昌張學良面諭。囑令分電各方注意交通。不得無故扣車。俾維持票車正點。玆將原電錄之如左。

天津交通處鄒處長。李副司令。廊房曲副司令。暨京津一帶各站長均鑒。頃奉效帥少帥面諭。京津交通。涉及國際關係。現在軍事將次結束。所有往來票車。亟應維持正點。以便行旅等因。奉此。卽祈飭令所屬。嚴加整理。並知照各路駐軍。不得無故扣押票車。致延時刻。是爲至要。周至誠。

鄂省之發行公債辦法

武昌訊云。鄂省當局現擬發行鉅大公債。定名爲整理借欵公債。其債額爲八百萬元或九百萬元。尙未決定。已由財政廳擬具辦法說帖。呈由陳兼省長交行政會議取決。不日卽可實行。玆先將其辦法說帖。錄於左。(擬發行整理借欵公債辦法說帖)本廳(卽財政廳)所欠各債。本息通計。共六百二十九萬零[illegible]零七元零一分。(總單可查)合之零星庫券本息九十四萬七千三百八十六元。(庫券借欵單可查)共七百二十二萬八千零八十九元零一分。加以現在不敷之數。尙須借債一百萬元。方能應付。將來本廳所負債額。總數約計八百二十餘萬元。以輕重利率折合通算。總在月息一分五厘以上。約計利息總數。每年須付一百四五十萬元。而種種暗中損耗。尙不在內。本省收入。祇有此數。(收入清單可查)卽使全數照收。[illegible]折。以之供給軍政各費。尙虞拮据。實無力量還利。更無餘力還本。勢必子母循環。計算三年。必加一倍。若於此時再言整理。雖有智者。不能爲謀。非公家爲竭澤之漁。卽債務若覆盂之水。此公私交困之道。甚爲非計。卽知財政廳負債過鉅。廳長於未經受事之前。非舉債不能度日。當此積困之餘。實然受任者。良以本省財政之弊害。惟在債額過鉅。利率太重。若能加以整理。化短期爲長期。集零數爲整數。減重利爲輕利。分期攤還。則無利變爲本之虞。而本金亦可隨時抽還。計無逾發行整理借欵公債者。遠稽各國成規。近考中央暨鄰省辦法。當公私交困之時。舍此末由挽回。惟是公債能發行與否。全視基金之信用如何。故現發行公債。必先指定確實之基金。基金指定之後。必使債務者與債權者公同保存。而又有地方法團。參與其間。然後則固基金而昭信用。若徒計公家之便利。而不兼顧債權者之損失。則公債之發行難已。此次取收撤商報勍費。原爲不得已之舉。迭經申明公開用途在案。若以之指爲公債基金用途最爲正當。擬請設立公債局。董理其事。公債局以董事制管理之。董事七人。一爲政務廳長。所以代表省長。一爲財政廳長。此二者關於政務方面者也。一爲官錢局總辦。一爲銀行錢業公擧之代表。一爲漢口總商會會長。此三者關於債權方面者也。一爲省議會議長。所以代表人民以爲監督者也。一爲淮鹽公所總理。收入撥付公債基金之主任者也。由七人之中。公擧一爲董事長。設監察二人。以高等地方兩廳檢察長任之。每屆還本發息一次。並將每月收入之數。存放利息之數。實支實存。詳列爲表刊刻公布以昭大信。其公債辦法。酌擬兩種。聽候採擇。第一種辦法。基金額每年二百萬元。公債額八百萬元。年息八厘。九五折發行五年還淸。第二種辦法。基金額每年一百八十萬圓公債額九百萬元。九折發行。六年半還淸。年息八厘。其詳細概算數目如下。公債發行額八百萬元。九五發行。年息八厘。每年撥基金二百萬元。第一年抽籤二次。第一期還本五十萬元。發息三十二萬元。第二期還本五十萬元。發息三十萬元。是年存三十八萬元。第二年抽籤一次。第四期加抽一籤。第三期還本五十萬元。發息二十八萬元。第四期還本一百萬元。發息十六萬元。是年存三十四萬元。第三年抽籤二次。第六期加抽一籤。

(未完)

于道尹來函感謝
黑色補丸

瑞有氏大醫生台鑒鄙人所患虛弱之症十有八載溯自光緒二十五年以輕芥棉力應視民之職殊有未逮以致心勞日拙此虧損之原因也迨至三十四年辦理都魯河等處金礦事宜是時該礦本處殘敝之餘且有豐盛之礦如此際若不極力擴充以臻發達之地步無以自立是以晝夜籌思竭盡棉薄之力始見成效五載之功與官廠成鼎足之勢而礦務雖成心血已竭由此元氣大

虧惟日服蔘茸以養殘軀耐能支持至民國三四年創辦梧桐河金礦犧牲心血財力以致累家破產舊病復發一臥二年不起凡虛弱之點均皆現症幸在家中調劑得法始慶來蘇至民九復遊江省承萧公柳莊觀察之邀辦理黑河金礦與索青縣以我爲識途之馬黍在鄉誼碍難推却於民十接辦是礦至八閱月被匪擄掠金廠一空由此相沿四年之久該礦演成胡匪之藪十日一來五日一往官兵亦然辦礦者日坐愁城無所措手於是焦愁萬狀復添心悸之症百補無救虧損已達極點綿綿至民國十四年冬季孱弱不支服藥不驗幸閱報章見瑞有氏大醫生黑色補丸之效果當購半打服之至一月之候行止異於尋常每日加以八段察之功日見強壯服至六十餘日其病霍然然該藥不亦神乎聖乎予受惠良深殊難緘默特齋蕪函以鳴謝悃並附小照以誌精神之飽滿而與

公綏

前兼興東道尹 觀都金礦總辦 于邦典 鞠躬 三月八日

瑞有氏黑色補丸專治勞心過度房勞過度破身太早陽痿絕嗣腰膝痠痛多年白濁或婦女白帶凡由腎虛發生各症服之均有特效黑色補丸每瓶一元每打十元各大藥房洋廣貨店均有出售

總經理哈爾濱道外十五道街韓奇峯大藥房

(購藥者注意)認明瑞有氏黑色補丸

依服內藥返老還童之時代到來!!!
舍夸爾氏錠之談話

醫界開兒霍爾孟療法者現於男女強度之腦衰弱，性慾上諸疾患，若斯提利，其他婦人性障害已奏奇蹟的効果據霍爾孟學者之主張云將來此術達其完善目的之日不難延長二十年之青春時代

帝國大學之霍爾孟講座

人類或動物何以罹病何以衰老一夙稱爲生理學者至大之研究材料有希種之學說出現然自一代之碩學法國之布龍舍夸爾博士犧牲自己之身體加試驗之研究始以闡明由於霍爾孟之原理如是動物生存上之至大疑問於以迎刄而解氏之功績於吾人人類之生命上誠爲異彩渙漠之甘泉或竟較前上之也

霍爾孟科學

生出夸其附與生命之作用若此其偉大然則霍爾孟之具體究何物耶其學理日本帝國大學已特設講座爲摯之研究帝大內醫學之講求成績在世界夙與德國並稱而又以爲大問題不學如予當然多有難解之點茲姑簡單言其大要焉

即所謂霍爾孟者爲一種內分泌物服由腎臟排出之尿質中所出之淚鼻膽所出之鼻涕等此向外分者泌也反之霍爾孟乃向諸內臟分泌之一種化學的物質殊如睾丸卵巢等生殖腺於其生殖之本能外更有最大之機能即內分泌之分泌是也該霍爾孟入血液後循環各部人於腦滋養腦筋以成精力活力之原素而爲生命之源泉故人類年老非老衰也實以

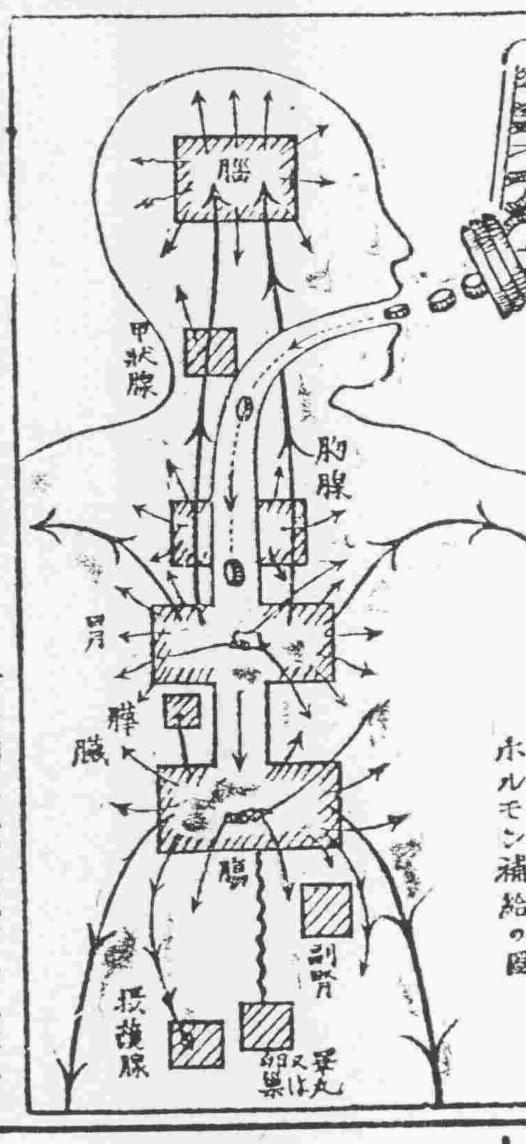

生殖機能之衰弱

爲睾因故老衰也故人雖七十八十如性慾旺盛決不老衰容色性氣亦均如少壯而能活動反之雖在少年者生殖機能如弱氣色容貌必皆頹靡不振所謂早老者是也故健康精力唯爲生殖腺及其他之霍爾孟所支配即必

男子依睾丸霍爾孟 女子依卵巢霍爾孟

而後得以保持其生命也方今以藥物補給霍爾孟之方法已成吾人不已人於

生殖機能旺盛不老衰常強健

之理想乎關於此人類最高幸福之解決世界有名之科學家盛行研究若夫生命之延長不老不死之理想等固猶有待然而今日以內服之法已能爲霍爾孟之補給復活精力活力轉虛弱體質爲強健矣自此事成功始成世界醫學界歡喜之中心焉

男性用以睾丸霍爾孟
女用以卵巢霍爾孟爲主体之霍爾孟補給藥

(霍爾孟爲精神與肉体之妙的根源)

本也世界最初應用此靈妙的霍爾孟以爲藥劑者爲俄國莫斯科大學教授貝爾博士其後法德墺美國亦多有製藥行世者迄今日日本之醫學博士醫學士鮮不應用霍爾孟製劑其効果之見認程度可概見矣最近更進一步任最嶄新之採作法完成之霍爾孟製劑厥惟舍夸爾氏錠男性用與女性用彼有名斯秦伊那哈博士之返老還童術係將已衰之內分泌作用用手術恢復之今此舍夸爾氏錠只內服便能與手術有同一之功用而補給其內分泌使之還少回復各種衰弱焉又據近之學說言與其用一種之霍爾孟不若用各種

霍爾孟之合包体

於霍爾孟之補給上效力偉大現舍夸爾氏錠即係遵從斯說男性用者則採睾丸腦髓甲狀腺等女性用者則採腦髓卵巢(黃体在內)等之霍爾孟合包体故其効果更見一番確實也吾人避手術之危險省費貲之時間罪憑舍夸爾氏錠之內服便可以確實的補給霍爾孟常使精力活潑以持戰於生存競爭之場舍夸爾博士對於吾人貢獻之偉大誠爲一刻所不宜忘者也彼布龍舍夸爾博士發見此霍爾孟療治法與昔

巴里學士院

使列坐諾博士鑑於之時已達七十二歲之高齡光生以試服霍爾孟之結果其精力體力腦力竟能復復乎三十歲以前之測定狀態生殖器異常覺其興奮云

(男性)舍夸爾者

由男性之青春動物以極困難倖復雜之化學操作完全抽出其霍爾孟合色體然後製成錠劑者內服之後所有之機能皆見非常活潑活力根本之內分泌日見旺盛自然精力活力同見增加至腦神經衰弱等症可以如忘而失之矣

依霍爾孟療法即奏偉效之實例每日由醫士或大學教授報告與學界者爲數極夥

一、治癒因手淫所起絕望的腦神經衰弱之實例
一、白髮老人轉添黑髮視力回復之實例
一、治癒生殖機能障害遺精夢精又性的發育不良之實例
一、早發性老衰胃腸虛弱一般的虛弱概行恢復強健之實例

等不遑枚舉也最近松澤病院之早尾博士又有報告謂著能使人之皮膚與血色白皙美麗云

(女性)舍夸爾者

係自女性之青春雌物抽出之理想

舍夸爾者爲家庭常備藥

活的精霍爾孟合成分多數醫家包盟對其効力非常期待之婦人中最多之病曰

一、希斯提利其最大原因曰生殖機能障害及不妊娠症等服此立能向其病源與精力機能立見增進恢復希斯提利症快癒如失又
一、四肢或腰部厥冷服此更見奇效在即異於常藥即爲霍爾孟療法之特點也
一、結婚幾年猶不育者殆爲婦人無上之不幸其原因多以內外生殖器卵巢等之發育不良所致也幸致受胎作用被壞即成不姙娠症或受孕即流產最近原因博士檢告以霍爾孟療法治癒前病不少蓋謂服用舍夸爾彼發育不良之性能與卵巢等自然附與強健之活力亦自可以受孕使家庭如春爾和氣洋溢也

舍夸爾氏錠者如前述即人精(男爾孟)之原活精體而製錠劑者病人自不待論雖健康者服之其滋養在昔之感達敏以上是故世間早已爲時不可缺之家庭常備藥矣

分發試用葯

今番發賣舍夸爾氏錠矣東京市銀座二町目博仁藥房株式會社爲期本之應劑爲人類服用以均沾醫學進步之實驗起見特以親切之旨敢行分贈試服藥希望者速向會社之振替口座東京七〇六〇番又或以郵滙之法再或以日本十錢印紙代用寄日金三圓側郵送三個份之携帶瓶一瓶不外加郵費此外並贈詳細之霍爾孟療法書一冊云

◎注意

一、買藥時須明記男性用或女性用
一、重症者自始購買重症用或醫家用較爲合算
一、關於病症之不解請向東京銀座博仁健康相談所訊問所長小谷野醫家博士乃霍爾孟醫學大家必能親切回答云

舍夸爾氏錠 (男性)…(女性)

腦力、精力、活力之回復
青春動物 合包臟器製劑

八十錠入五圓五十錢、倍量十圓
重症用二十圓、醫家徳用卅五圓
向本社直接購藥時包裝郵費概由本社負擔

東京銀座三丁目 博仁房株式會社
奉天小西關 佐藤廣濟堂
奉天小西關大街路北 田辰藥房
奉天城裡警軍署胡同 養泰藥局
奉天城西華門街 永年西藥房
奉天小西關 井上誠昌堂

曾犧牲於腦筋衰殘者

旅居爪哇埠商聲稱如何服用韋廉士大醫生紅色補丸得獲全愈

腦筋爲一身之主宰即心臟肺臟胃部腦髓莫不受治於腦筋也是以腦筋衰殘精神困憊之諸症成矣此不足爲奇異耳腦筋精血液以滋養故腦筋疲乏每因血薄氣衰所致也是以韋廉士大醫生紅色補丸補血之功力可治腦藥所不能療治之腦筋衰殘疾病矣已合救治天下各處之患腦筋疲乏者不可計數矣請觀然帶地方之證據何君仲甫原籍廣東梅縣現年三十六歲旅居南洋爪哇爲美士干爾彌干冬扞何天成號之經理其來函云鄙人因失於調養以致身體衰弱腦筋衰殘去歲六七月間腦筋疲乏更甚時覺頭暈目眩飲食少進且患大便秘結身弱至此自維終少樂趣遂不如昔延醫服藥多方求治毫不見效敝行總董見余體質如此情形囑余試服韋廉士大醫生紅色補丸証料一經服用便覺奏效胃口有味於是耐心連服是丸直至十分全愈現下康壯原宛若再造新人深感韋廉士大醫生紅色補丸乃是天下馳名補血聖藥其功力不分男女且專治婦女月信不調婦科各症尤爲神效無匹凡經售西藥者均有出售或直向上海江西路六十號韋廉士醫生藥局函購每一瓶大洋一元五角每六瓶大洋八元郵力在內

奉送衛生小書茲有精美名醫康健談小書奉送如欲索取即須寄一明信片至上海江西路徹藥局原班郵送不取分文

深感韋廉士大醫生紅色補丸補血之奇功使我重享康強之樂趣

此乃上海女孩

前曾患有胃症現下康壯肥美感謝嬰孩自己藥片之功力

呂運亨先生係上海大韓僑民團長並上海韓人仁成學校校長其幼女年僅十八個月呂君證書如左云小女纔十八個月曾患胃痛之疾且大便秘結肚內有風膨氣而作終夜因而啼哭不已余妻投以蓖麻油劑瀉油以清臟胃積垢雖稍見微效但終不絕根且小女服用瀉油之時極其爲難於是決計試以嬰孩自己藥片不料一服立即功效大便通暢肚痛亦止即能安眠長夜酣睡矣現下小女康壯肥美鄙人夫婦喜出望外皆自己藥片之所賜也嬰孩自己藥片乃是韋廉士醫生所特製係嬰兒及小孩之尋常各症之靈藥也凡經售西藥者均有出售或直寄郵票大洋六角至上海江西路六十號韋廉士醫生藥局原班郵奉一瓶郵費在內每六瓶大洋卅元

患皮膚症者注意

皮膚良藥

愛膚膏

頑癬皮膚病 一盒保好

人之皮膚者被覆身體而保護臟腑 外膚有傷即內臟從受其弊 喻之樹木剝去其皮則其樹身瘦枯至夫禽獸蟲魚亦莫不然 可見動植雖異而生存之理則一也 是故人受病於皮膚必須速用良藥根治乾淨不然或爲慢性痼疾或終身存醜惡瘢痕或因此以激發種々之惡症不可不加意戒慎也 本藥房虔製之皮膚良劑愛膚係將最新學理與弊舖多年研究配合貴重藥料其効驗卓絕不可思議 雖至頑固之慢性症一用此藥則滅盡黴菌根治如拭 世之患皮膚病者請試一試以知予言之不謬矣

本藥專治 頑癬 陰囊頑癬 金錢癬 疥癬 鵝掌風 濕疹 凍瘡
火傷 創傷 擦傷 胼胝(生鷄眼) 陰毛虱 毒蟲咬傷靴傷 褥瘡
酒刺 粉刺 面皰 雀斑 汗疹 丹毒 潰瘍 陰部潰瘍 陰部痒
疹 口瘡 耳瘡 頭瘡 糟鼻 子鼻瘡 細疹 刮刀瘡 胎毒瘡
肛門瘡 痔瘡 (脚氣足爛) 此外皮膚諸症効驗如神

愛膚各地大藥房均有代售購者必認明愛膚及順和公司藥房字樣爲幸
愛膚膏藥價試用盒一角二分小盒三角中盒五角大盒一元德用盒貳元

發售所 順和公司大連分號
大連市山縣通り一丁目電車停留所北

代售所
奉天四平街 大德生大藥房
奉天小西關 廣濟堂大藥房
奉天小西關 井上誠昌堂
奉天鐘樓南 中西大藥房
奉天鐘樓南 陝美大藥房
鐵嶺鼓樓西 平記大藥房
哈爾賓傳家甸 長壽堂大藥房
齊々哈爾城內 稲野富山堂
遼陽城內十字街 天錫成
營口二道街 中西大藥房
營口西大廟街 五洲大藥房
營口西大廟街 義興成余記
安東縣中富街 東益增遠
安東縣市場通 井上誠昌堂
金州城內 中西大藥房
芝罘大街 聯英大藥房
大連市浪速町 日本實業會社
大連市浪速町 井上誠昌堂
大連市監部通 華泰大藥房
大連市奥町 華西大藥房

東三省新聞

▲奉天▼

○令在京師辦平糶

張總司令以北京暨近畿地方痛遭兵劫食糧缺乏倘不設法救濟殊不足以維民食因特令知總商會在北京設立平糶委員會由奉省運去糧石照奉天市價在京平糶此項糧石火車運輸照章納價沿路稅捐一槪免除云

○莫代長施政方針

代理省長莫柳忱就任以來尙無若何措施茲聞新定之施政方針刻已通令各縣遵照(一)肅清匪患(二)淸査戶口(三)籌設聯甲聯防(四)促進教育普及(五)開發地方事業(六)取締不逞鮮人(七)杜絕過激主義(八)獎勵實業云云

○制憲有復活希望

前次奉天制定省憲法方着手明令中輟昨據政界消息現下莫省長以欲圖之民治發達則省憲法之制定殊爲要圖一方省會亦有亟謀復活之意料下次開會(端陽節前)當時即提作議案同時轉圜當局意志設法復活云

○整頓金融開始矣

有形無形之整頓金融計畫一般希望無異大旱之望雲霓茲據確訊該計畫之第一步昨日已經官銀號着手辦理即該號在開原市場大買金票鈔票也維時適逢上海標金價値低落官銀號之票價緩和策益奏大効昨今二日間由二百九十八元(期行)落至二百八十元洵爲急遽之變動但據一般觀測是等辦法僅爲治標的欲永久緩和非根本整頓不爲功當局設能量入爲出標本兼治以奉天之富力錢法不難恢復設一曝而十寒雖暫得小康究難持於永久云

○司令部會議誌聞

東三省保安總司令張雨亭現因解決時局問題特於昨二十九日召集軍事長官到部大開會議由午後二時起至五時始散結果通令關內各將領暫維現狀云

○韓軍長回奉覆命

韓麟春軍長前承張上將軍之命赴京津各地調査軍紀以利進行玆該軍長調査竣事已於二十九日回奉覆命云

○張魯督代表離奉

山東軍務督辦張宗昌前因軍事問題特派顧問袁益坤代表來奉謁見總司令請示機要刻已竣事該代表於日昨(二十九日)西上回津覆命云

○莫省長嚴催植樹

植樹造林不僅可以蓄材木關於民生種種方面俱有莫大利益莫代長以王前省長業已倡辦於先爲人自顧促成於後爲是昨令各縣趁此植樹時期積極督飭種植造表具報以便派員實地調査其通令略謂査種植樹所以調劑天時開闢地利涵養水源優厚民生利益之廣不能盡數奉省前者樹藝未興山林荒廢拋棄富源至爲可惜本署爲推廣林利起見節經令飭各縣於荒山隙地路旁河畔栽種樹株並訂有章程詳加考核年來頗著成效惟恐日久玩生合行重申告誡各縣自奉令之日起務各認眞査明屬境各處所種之樹是否普及已否全活並應酌量情形分別補種妥加保護當此春風和暖滋長較易不日當派員前往實地査勘報候分別獎懲致成所關其遵勿違仍將辦理情形隨時具報備査云云

○聯軍撥砲隊赴熱

據軍界消息當道因備軍事之需令三四聯軍部撥出砲隊二營赴熱聽調該部奉命當派十四團砲兵二營前往該二營兵士現正由義縣向熱進發歸湯軍長指揮云

○飭各軍校閱軍隊

東省軍隊原分兩季校閱早有定章現値春暖張總司令特飭三省未出發之各軍統由該管長官自行檢閱後再由督學處派員分途校閱以重軍務云

○調査吏治之先聲

代理省長莫德惠爲勵行新政考査吏治計特派委員二名分往鐵嶺開原昌圖遼陽營口等縣實地調査以資整飭而昭鄭重云

○單處長升任消息

稽査處長單玉龍軍事出身頗有經驗總司令已擬委爲京奉護路隊總指揮遺遺之缺即以該處于督察長升任以資熟手前者爲人擇事後者爲事擇人不久即當發表云

○令報民車夫數目

張總司令査自去年迄今各縣徵集之民車民夫原爲軍事致者戰事雖未定結而時局粗定遂飭令各縣將所徵民車民夫共有若干已回若干未回若干詳細分別列表呈報來部以資核奪云

○令實廳續辦蒲荒

瀋陽東北之蒲荒曾經前水利局派淸理蒲荒委員趙士榮辦理旋又停緝致未放出者尙多現由省署飭令實業廳妥擬具體辦法繼續淸理云

○丁鎭使校閱防軍

據軍界消息保安總司令部現接濱江鎭守使丁超來電前爲整頓軍紀計親往各地校閱駐軍現已事畢於月之二十八日回署照常視事特此奉聞云

○馬副官公畢回京

東三省保安司令部駐京副官馬炳南前因某項軍務特自來奉謁見張司令陳述一切現該副官各事辦理就緒仍於二十九日西上回京云

○高廳請奬縣知事

高等檢察廳趙檢長査蓋平縣知事石秀峯獲盜有功亟須奬勵特請省署請給奬勵省署據情已准所請記功一次以資策勵云

○糧廠設置京分廠

鎭威軍入京以來需用非常浩大經軍事會議考量結果准由糧秣廠設置分廠以便供給該廠奉命積極進行內容倣去年天津分廠之例比較他處增大三倍對于應需軍需品已于廿八日開始運輸云

○委任兩縣警所長

保安總司令部頃據熱河湯都統報請委任祁人福爲平泉縣警察所長喬庚銀爲承德縣警察所長除允所請外並發給委任以昭信守云

○京奉車加票運費

據交通機關消息京奉路自歸奉方管轄後以戰時之虧損甚鉅日下開銷入不敷出爲彌縫計特規定自五月一日起加增客票及運費等二成云

○課賦加罰仍緩期

瀋陽縣開徵課賦原定至今年五月一日截止過期即照章加罰茲者閻定實知事見於往者農民納課之困苦深覺加罰不善遂決定緩期一月至六月一日再行加罰並已布告週知按課賦加罰一節原係省署規定所入罰欵向歸知事個人受用此事施行以來各縣知事咸欲加罰蓋以係明令賜與者來源雖不正幣非私作也今者閻知事本其潔廉之情對于罰課毅然展緩尙不失爲愛民好官也歟

○書畫展覽會開幕

省教育會之天津旅奉書畫展覽會定自五月一日開幕至三日止每日午前九時迄午後六時任人展覽斯亦奉省藝術界之一佳話矣

○定期舉行解剖祭

據聞醫科大學之解剖祭本年定於五月十九日在南滿醫學堂舉行聞經該堂解剖者共有一千五百零一人屆期當邀集受解剖之有家族者與祭藉慰幽魂云

○電務處添委處員

鎭威上將軍公署電務處原有人員不敷應用當局特委牟潤澤充任中校處員牟氏奉委昨已到處供職云

○滿鮮視察團蒞奉

日本兵庫縣滿鮮視察團共十七名爲視査東省狀況于昨二十九日由大連來奉下車後即行視察一切及各名勝地方云

○派員視察縣警甲

全省警務處長陳奉璋爲愼重各縣警甲考査成績計已決定委派視察員分赴各縣檢察一週藉覘成績而資懲奬云

○兵工廠派員見習

兵工廠督辦楊鄰葛爲深造兵工技師人才起見特派廠中技士前往日本兵工廠見習聞已先後出發兩起矣

○奉海路收到股欵

奉海鐵路局因各縣之股欵多未繳到前曾通知未交各縣從速解省以資應用茲聞昨二十九日已收到營口海龍昌圖等五縣股欵計二十餘萬元云

○應募路工已到省

奉海鐵路爲謀工程之速進早向各方面招募苦力一萬三千名此項苦力每日到來數百名到後即赴路段工作二十八日午前七時及三十日午前七時又自營口方面到來苦力約八百名云

▲吉林▼

○吉省長問題近訊

王省長旅居長春休養續請短假一月無奈駒隙流光個月短假又屆期滿最近張督辦在奉仍堅意留王事極贊當局表示意見上將軍對留王曾向奉省電熙鄭兩代表就近到長作虔誠之慰留鄭廳長曾委託鍾外交署長馬實業廳長於上星六赴長一次謁見王省長述及督辦之誠意請消去志假滿回吉鍾馬兩官長於星期一日歸來據聞省長代表督辦勸駕請假滿早日歸任長又於星期二(廿七日)赴長會見王省座末云可否允俟考慮軍署熙參謀聞省座深表謝忱允俟少事休養病愈當可歸任但亦無具體之表示熙參謀長業於廿八日旋省地方各法團原擬聯合挽留嗣因王省長正在續假期中未便舉動近日各法團因省座行將假滿應請作速歸任擬俟張督辦日內回吉後即聯合拜見面詢省長問題並一同表示挽留之意如王省長於督辦回吉後無所固辭即聯袂赴長勸駕歡迎回吉外傳省長易人一節刻尙不成問題云

又訊云吉林省長一席因王省長請假養病外傳財政榮廳長行將陞任其實此說不確徵諸奉吉兩當局對於王氏依畀方殷絕無更動之議即榮氏本身亦未作此想緣吉林錢法素稱毛荒自榮氏長財政後按步整理漸有眉目故榮氏正在銳意貫澈其計畫云

○滿鐵公所長得人

開邑警察所自張耕山所長蒞任後對於興革事宜力求完善頃聞警務處陳處長爲整頓各縣警政起見分派視察員考査成績約不日可抵開原是以張所長已令一區夏子峯巡官飭令各分所務將室內外灑掃淸潔服裝等項亦求劃一故近來各所極力整理以候檢査云

▲遼陽▼

○廳令奬懲教員錄

縣公署頃奉教育廳訓令內開據該縣視學戴聯陞呈報二月份視査學務情形前來査學董丁雲昆翟桂春邢國勛宋寶臣史寶棠辦學熱心應傳諭嘉奬教員戴欽士整頓校務著有成績殊堪嘉許應每月增薪兩月以示鼓勵教員楊效震齊文德教法嫻熟成績可觀均堪嘉許教員劉景溥馬長驥周恩明吳伯然劉駿聲李景福高師棠教法稍差鍾國芳翟博陵姚德麟安國勇張秉忱徐寶倫成績欠佳王實珩楊俊民陳關國瀛魏景風辦學不力教員王允忱於訓練應飭改良學董馬慶恩黑仲憲馬德章蓮章放假周德純李維遠教法不合成績亦差均應嚴予申斥教員丁秉權關國嗜玩忽職務應各記過一次以示懲儆等因奉此當即轉知教育公所遵照辦理云

▲安東▼

○海關添華文錄事

安東海關稅務司近因稅務日增文錄事專司稅單異常忙碌大有兼三不暇之勢遂致函海關監督請派華文錄事一人來關襄辦以重公務齊監督接函後當派該署科員孫某前往任事已於日昨到關惟錄事職分與科員尙小一級今孫某竟棄科員而任錄事莫解其意然聞孫某書算皆非所長僅此緊事未悉能勝任愉快否

○姜知事定期赴熱

安東縣知事姜承業升任熱河財政廳長將經手事件辦理淸楚本擬俟新任接收後再行首途現因新任來安無期而熱河催其赴任乃將一切委任科長代辦定於四月三十日即行赴省再行轉道赴熱履新云

○閻科員東渡留學

東邊道尹公署科員兼警廳譯員閻經韜才識兼優深爲長官信任近因欲求深造特赴東洋留學當將本兼各職一併辭退業蒙照准於昨晚乘車東渡一般知交多往送行聞閻君此次留學預定至東京先入警察學校一年卒業後再入其他學校俟學有心得方始返國云

▲開原▼

○視察員來開先聲

滿鐵吉林公所長開缺後由山職員田中定吉氏代理辦公爲日已久現以任駐鄭家屯日領事吉原大藏氏爲參議缺關係重要未便長此虛懸特聘前事派補此缺已于四月二十八日正式發表矣

▲哈爾濱▼

○伊前局長歸國矣

東省鐵路局前任局長伊萬諾夫經蘇俄交通委員長及我方理事會議結果將伊免職遺席以葉木沙諾夫接充已見本報伊氏前擬赴日本東京遊歷藉資活動惟因環境關係以有不便故於廿六日專車由哈回國送別人員多如晨星亦伊氏平日感情使然云

○東鐵員宴新局長

東省鐵路管理局長葉木沙諾夫接事有日茲聞東鐵廿餘處華俄職員以月之廿八日座設鐵路俱樂部宴會葉局長以示歡迎云

○特區擬設教育會

東省特別區之教育近三年來益臻發達茲聞市政管理局爲統轄市立公立及路立等校以便研究教育計特擬組織一特別區教育會會長一席由各校長選充云

○俄人歡渡復活節

俄人一年最大之佳節即爲巴什哈節(譯云耶穌復活節)凡官廳局所放假休息五六日若商家則停止營業十日並懸燈結彩各將出奇之貨品陳列以期索知居民亦預備美酒美饌盡歡渡此佳節但俄人最嗜酒因此飲醉臥在道路者比比皆是亦謂俄人之陋習

○市治會修理道路

中國大街之馬路由商務街起至十五道街止業經從前董事會修理費欵不下五十萬元惟由商務街至警察街尙未修理昨經市自治委員會之議決定先撥欵修理以重路政云

○編制江面遊擊隊

濱江鎭守使丁超近接官商輪船公司請求派兵保護航業以免危險丁以所請合理昨經會議結果仍用風船廿隻派得力官兵一連名爲江面遊擊隊隨船保護以利航業云

▲錦縣▼

○火車已直達北京

自奉吳聯軍攻擊國民軍致京奉路機車不能通行初至灤洲繼至唐山大猴勝利國民軍退無駐足之地潛守北京又被聯軍擊逃西竄現於十九日火車已開通直達北京矣

○檢察長行將回錦

錦邑審檢廳檢察長倪鳳田日前因其父病故告假晋省料理喪事守孝盡禮已逾十餘日現聞喪事已畢擬定一二日內回錦視事云

▲西豐▼

○蕭知事返任誌盛

西豐縣知事蕭玉泉前者晉省拜賀莫省長榮任已誌本報刻聞蕭縣長謁見各上峯將本邑地方情形詳告一切頗蒙當道稱許並請示機宜後於四月念七日抵豐當經軍警學商各界首領率隊迎接一同返署云

○洪保董會議淸鄉

西豐縣西北伊通縣署保衛第六附團一保保董洪德潤在保十有八年對于保安事宜最有把握況該處與開原西豐伊通昌圖四縣毘連洪保董爲治安計特于四月念七日招集大孫檢樹街甲長楊占廷楊木林子街甲長李王堂松泉村保長佟海山等會議聯防淸鄉剿匪以除匪穴而清盜源會議數時始散保董留午飯後始各散去云

▲盤山▼

○吳知事壽辰盛況

縣知事吳延緒蒞任以來名譽卓著歆功頌德右口皆碑月之十八號値公誕辰各界多往祝賀並送壽帳壽聯等品羅列雜陳盈滿署院一時賓客往來車塵馬跡絡繹不絕云

▲梨樹▼

○省視學來梨調査

省視學四出査視之訊揭載各報前廿五日省視學韓佩璋抵邑下榻於教育公所小憩一二日方能視察聞韓君調査手續先由城內男女各級學校入手然後協同岳所長再行下鄉査視回省覆命云

○郭所長巡視各區

本邑警甲所長郭廷三廿五日赴四平街躥所中一切事宜由馬股員代折代行乘南滿車赴公主嶺驛謁見日領交涉郭家店腳行保甲衛突各事業已延擱數月想郭所長嚴重抗議必有端倪云

▲黑山▼

○電燈廠正式放光

本邑電燈分廠廠長陳錫之自客歲在縣城街巷安設電燈一千餘盞早日竣工不料郭軍過境損壞甚多現已補修完竣該場長陳君擬定五月一日正式放光本邑紳商農學各界恭送棹椅條案以表歡迎是日各界首領紛紛祝賀該廠備宴酬勞以表感激是日盛況非常至晚六鐘正式放光本邑街市照耀如同白晝云

○教練所主任辭職

縣城警察教練所教務主任趙曉樓蒞職六載有餘教授九班學警畢業成績卓著玆趙君因家務紛繁迭經懇請長假今蒙允准遺席當經鄭所長査有警官傳習所畢業學員崔廣俊現任第五區分所巡官之職當調升爲教務主任並聞第十班學警於五月一日起由新任崔君來堂授課云

▲通化▼

○恍惚迷離之命案

據城西信禾鄉金斗火烙村來人云十九日突於該村西頭小崗發現無名男屍一具年約五十上下頭部被人擊碎血流殷地正在呈報檢驗之際突於距該村卅里磧縫村所屬之小都嶺又發現無名男屍一具年約卅上下聞大小均被打出現已經第四區公所呈報在案究竟挾仇暗殺耶被劫身死抑因姦斃命總局外人殊難揣測容訪再誌

▲拜泉▼

○冷委員來拜調査

黑龍江財政廳爲整頓國稅防範流弊起見特派冷調査員赴各縣調査徵收事項於昨日抵拜下榻於東陞旅館至冷氏能否認眞調査容訪再誌

▲木蘭▼

○招降股匪之風傳

近日風聞招降大青山大股匪盜南訪賢靑山好等藉編制隊伍在山裏振備自籌經費以免綁搶燒殺百姓聞之莫不引領默視省憲速知認可招撫拯民水火惟聞前經鄭蘭波巡官白峻山會長等向匪方疏通南訪賢靑山好等早已允降惟省峯對於剿撫殊甚因循致股匪時出綁擄望省憲及有地面責任者剿撫給簡痛快或一面招降一面搜剿庶幾可能成功否則一再躊躇不第有碍農忙而民間之塗炭更不知伊於胡底矣

○劉區官奉令査案

縣佐石柏蔭現被商界代表趙鳳臺公民代表孫家魁在省呈控其違法殃民威令商民辦理收撫大青山股匪並脅迫商民攤捐欵代贖其子任公民孫家武對於以上兩端有所抗議致觸該縣佐之怒當將孫家武扣押省署以事關妥爲擅押無辜應定均應澈査特令知本縣知事劉伯召認眞査明秉公核辦具報等因劉監督以事關重要非揀公員不足以資査實故遴委第一區區官劉級三前往切實調査以便呈復該區官奉令即於二十三日帶護往往木蘭鎭査究矣

○石縣佐被控再誌

本報前載和發慶當櫃趙鳳臺因石縣佐迫令商民收降股匪又逼商民攤欵贖其子侄趙君對於此事有所抗議致觸該縣佐之怒將其拘押等情茲經詳細調査被拘押者係公民孫家武趕省呈控者乃爲趙鳳臺及孫家魁特行更正以昭核實

▲穆稜▼

○擬立電燈之先聲

穆稜設治有年兼本處農商甚爲富足監督尹永貞蒞任以來辦理保甲提倡教育不遺餘力所缺者惟電燈電話近聞有某甲欲與穆站俄電燈公司經理在穆縣城創辦電燈公司業於前數日與各商接洽妥協因商會長周君右西赴他處未能接洽候回縣時再爲接洽聞周君亦係久辦公益慷慨之人必能達到成功之目的也

○稽査處淸査戶口

駐穆稜站第四團長曹樹楷近因春暖耕種之際胡匪蠢動深恐商農各戶逗留匪人擾亂地方是以曹團長令稽査長馬玉珂率兵清査戶口令各戶此後如有親友外來者皆令至稽査處掛號報告否則倘被査知嚴加懲辦以靖地面而患而敝私留外人云

○正副會長之產出

穆稜站商務分會每年投票選舉正副會長一次今又屆投票之期於廿六日邀請特警王署長市政局杜局長監視投票選擧結果萬發永執事吳惠堂得二十二票爲正會長和順成執事張子祥得十九票爲副會長大成永執事共舉爲商會文牘云

○劉甲長因事被撤

穆稜縣屬第二甲甲長劉寶臣瀆棄職務目不識丁是以尹知事令保董將該甲長撤革另委開經該處農戶開會選舉之結果仍舉前任甲長楊振山再任云

批示

◈鎭威上將軍公署(廿九日)

▲姜萬有等 呈爲十三年征用民車所發代價執照其欵已否撥縣批示由 批仰候令催該縣再行核發

▲文慶春 呈爲伊子文成貴陣亡請領郵金由 批原隊呈報再行核辦

▲孫振東 呈爲前訴區長蒙蔽軍價奉批再予請命飭縣澈査法辦由 批仰即回籍靜候核辦

◈省長公署(廿九日)

▲楊世新 呈爲案未査明朦混額地請澈査由 批仰淸丈局査照

▲胡萬選等 呈莊頭劉寶讓特橫刁狡請飭照章放領由 批仰該局併案査明

▲劉翔九等 呈特強奪佃蒙蔽冒領請照定章辦理由 批應候上將軍公署核示

▲鄒獻廷 呈爲孫委員舞弊仍飭更擬撥地辦法並委專員澈査由 批仰官地淸丈局併案査報

▲李棟臣 呈爲遼源縣警長違法殃民種種不法由 批仰警務處秉公核辦具報

◈淸丈局(廿九日)

▲劉厚恩 呈爲和莊通佃擅賣覇耕由 批仰即赴繃聽候核辦

▲王卓如 呈李長源冒領有照之地請註銷報案由 批所請不准

▲延壽堂等 呈領永陵禁荒由 批所請不准勿庸越瀆

▲張興禮 呈爲莊頭藏恩霖隱匿陵地請補丈等情由 批仰候字繩郭委員到段勘明丈放

◈瀋陽縣公署(廿九日)

▲翟雲龍 呈爲約買地價未交書以自契擅自投稅由 批仰即知照

▲王鳳岐 呈爲征收田賦過期請飭加罰由 批仰即知照

◈市政公所(廿九日)

▲張貴仁 呈爲請領建築証由 批無碍交通應予照准

▲楊福三 呈請領建築証由 批無碍交通應即照准

▲白印堂 呈爲請領建築証由 批無碍交通應予照准

▲劉述言 呈爲請領建築証由 批無碍交通應予照准

冠蓋往來

▲吉林東北憲兵將校九名三十日由吉來奉

▲馮瑞湄(東北陸軍騎兵第一旅長)三十日由鳳凰城來奉

▲馬延年(東北陸軍第十一師司令部招募委員)二十九日由安東來奉

▲松川鐵嶺警察署長二十九日由鐵嶺來奉

▲小山關東軍憲兵隊長三十日由京城來奉

▲庄司晋吉及乾精末等關稅會議顧問三十日由連來奉

▲馬龍潭(江省督軍署顧問)二十九日赴四平街

居間 疏通

本欄 投稿須具別名然必須另具眞實姓名住址加蓋名章否則無論事實如何槪不揭載

質問之部

▲淸丈局總辦鈞鑒査永陵禁荒業經貴委員勘丈完竣行將放領惟迄今數月尙無消息民等領荒心急在省逗留多日損失過鉅萬分無奈是以於質問部內懇懇示知俾便遵照感戴無極(興京縣領荒一份子啓)

▲鐵嶺縣農會長台鑒査貴會爲公共機關一切所有均屬公會非一二人之私產也貴會近年來備欵千元並思爲農民謀幸福爲會務之整頓而貴會副會長石銘三竟將此欵零星外放私自漁利不知我會長知之否新爲明白達復以釋全邑業農民之疑實爲幸甚(鐵邑農民啓)

▲熊岳蓋平縣第三區趙區長先生台鑒頃聞本縣去歲霑得貧民賑欵爲數頗鉅核與全縣貧民具有得賑欵資格者每名約攤奉小洋三元其他各區分發數目(每名按三元發給)大致尙屬相符 先生任區長以來對於地方賑務各事宜實不敢妄加毀譽惟此項賑欵現在縣署請領若干如何不勻由本村貧民竟按戶具領大戶(人數約八九口)不過三元小戶(人數約三四口)僅一二元査每名領數最多者纔三四角較之其他各區貧民每名領得之數相差幾十倍殊令人不解民屬一縣政使兩岐想我 蓋平石監督不肯爲此也敢以質之區長先生希速明白答覆爲盼(熊岳農民啓)

▲通遼縣長吏靖寰氏鈞鑒啓者按教育廳令准師範生旅行參觀費用均由本縣借墊此實與辦教育之苦心培植人才之厚意時屆旅行參觀之期往返路費亳欵甚巨不得已本會同人等亦遵章向本縣呈請借墊以濟燃眉不意竟被我縣長將原呈批駁之高擱竟未在意本會同人等招蓬之下不勝驚異之至如我縣長不予以照准則當早日批下今竟置之不理不知是何等用意如謂無遵章照辦者何以遼源昌圖等縣參觀之學生已將欵借妥如謂無欵借墊何則公欵處尙有三四萬元之盈餘如謂此盈餘之欵皆有正用而吾等所借之欵亦未居心不還將必不能有候正用兒(?)吾等即具承還之保可見無不還之意如謂有欵亦不予借墊未免輕視本縣教育人才大灰其服務之熱心今起程在邇本會參觀人等急於需欵故不揣冒昧敢假此欄請問其理由望乞早日答覆(通遼縣學界旅鄭同鄉會啓)

人事通訊

▼字數不得逾四十二字
▼括弧空格亦照字計算
▼回答由本人直接郵遞

◈鈕鐵五弟鑒接往卅三旅信後音訊久疏現弟駐何處充何職賜覆奉天山嘴子砲三團軍士連長王鎭亞

◈孫昌武林祥麟魏運久趙鎭華諸兄鑒音訊久疏渴想殊深現各駐何處充何職示覆奉天砲五團佟國珍啓

◈本溪縣城廠郎香古弟鑒昔信不通二載於茲現居何處請速示知以便通信開通第一校車在蓬

◈新民鄭千陽弟鑒現在何處任何職請速函知以便話舊開通第一校車在蓬

◈張濟田兄鑒刻居某處任何職請即示知以便函候開通第一校車在蓬

◈田桐閣兄鑒貴軍現駐防何地請即示知以便函候開通第一校車在蓬

◈馬子仁成麟兄鑒興城一別現在何處何職示知乃盼洮南洮昂路警察隊閻洋檣啓

◈方瑞亭樹德兄鑒別後一載現居何處任何職示知爲盼洮南洮昂路警察隊閻洋檣啓

◈哈爾濱陸軍十八旅部張丕承兄鑒別五載音訊未通未悉仍供原職否示覆爲盼奉天被服廠許佩蒼詢

◈周福成全五譜兄鑒奉垣一別轉瞬七載想念殊殷現在何處充差請示知爲荷奉天被服廠許國璜佩蒼詢

◈張希傚樂亨弟鑒由奉垣別後魚鱗未通殊深念念未知現在何處望借此欄答覆爲盼鳳凰屯站包權詢

◈周睦西譜弟惠鑒前聞在洮源稅差未知現任何所殊甚念念望即通函爲盼包權詢

◈王怡軒名棣鑒京師握別以來尙無信音現居何處及任何職速來示知爲盼長春泰和藥房李掄升謹上

◈鄭劍秋老弟鑒握別以來不復相見已有三年不知榮顯何處便中速覆長春泰和大藥房李掄升上

◈彭即吾弟鑒得自衛遠籌備處賜書立即作復頃以入未在處內退還乞迅示通訊處如小兒榮維新再拜

◈張時來弟鑒自客歲十月初旬由農禍裡至今不悉往於何處見信立即復音免盼農安福順合桓惠風問

◈王式民仁兄英鑒自別以來甚爲念念現下不知在何處充差示知爲盼(淸源縣公署佟樂萱謹啓)

◈李子鄭先生鑒去歲村中別後三月於茲今年上學期是否仍在敝村長教示知爲荷(淸源縣佟家椿啓)

◈洮南葛君湘南卜君魯卿二兄均鑒洮水別來數月矣現不知是否仍差領署示知(淸源縣署佟家椿啓)

◈張俊禮仁兄鈞鑒自四平街別後現已半載矣不知仍在局內充差否示知爲盼(淸源縣署佟家椿啓)

◈楊旭東大哥如晤自省別後不知是否仍赴錦縣就審廳推事示知爲盼(淸源縣公署佟家椿謹啓)

◈沈長爲姊丈大鑒自四平街分手後不知奔走何方示知爲盼(鐵嶺龍亂石山西沙坨佟椿謹啓)

◈黑山孫景才配三學兄鑒久無音信不知現下榮升何職乞速賜知爲盼奉天醫科大學秦寄

◈黑山劉慶餘子裕學兄鑒久無音信不知現下榮升何職乞賜知爲盼奉天醫科大學秦寄

奉天糧(價)

(五月一日)

大豆	四元八角〇分	
豆餅	五元八角〇分	
豆油	五元一角〇分	
磨豆	四元二角〇分	
碗豆	四元四角〇分	
粳子	三元五角〇分	
高粱	三元一角五分	
包米	三元一角〇分	
粳米	八元三角〇分	
元米	四元五角〇分	
小米	九元三角〇分	

各地電報

倫敦銀塊 二九片四分三
紐育銀塊 六四仙八分三

奉天金銀(行市)

現洋	十四元九角五分
足金每兩換小洋	十四元六角〇分
赤金每兩換小洋	十四元六角五分
紋銀每兩換小洋	四元六角〇分
現銀每兩換錢	六十五文

東三省官銀號匯兌行市
本號現大洋 元 角 分
上海匯現銀 元 錢 分
上海匯大洋 元 角 分

東北汽車公司各股東啓事
東北汽車公司現經交通所有股東劉鴻臣經理馮長壁係九州均於三十八日將身股退出嗣後敝公司事件均與伊等無涉及伊等經手事項並由此後發生任何事件敝公司概不負責特此登報聲明統希鑒照

招聘代理承銷紙煙

糧行市

白□豆	紅小豆	花小豆	吉豆	合豆	靑豆
四元[illegible]角○分	四元六角○分	四元四角○分	六元三角○分	三元三角○分	五元五角○分

穀子	麩子	糜子	稻子	大麥	小麥
二元四角○分	一元八角○分	……	四元二角○分	三元[illegible]角○分	五元五角○分

□米	粳米	稻米	糜米	林米	蕎麵
[illegible]	五元二角○分	九元(一)角○分	……	三元九角○分	九元五角○分

上海銀塊 四十錢□ 上海標金 二三一四両

金銀行市

[illegible]

錢行市

現大洋每元換小洋票 三元一角○分
天津中交票每元換小洋 三元○角九分
哈爾濱現大洋票換小洋 二元八角○分
金票每元換小洋票 二元八角六分

北京匯大洋 元 角 分 厘
關裡匯小洋 元 角 分 厘
大洋券票匯本省各地不加匯費

自由論壇

◎投稿者注意 本欄歡迎投稿任憑作者對於國事及地方事宜自由發揮意見有所批評然須出諸公正平允如有意訐誹或藉以攻計各個人者本社一概屏棄並須具眞實姓名於稿尾以杜流弊

▲蓋平清潔會之我見 注重清潔講求衛生此爲文明國家所極不可缺並應力加注意之第一要務然清潔與衛生可分廣狹二義就狹義言之即個人之清潔與衛生及一家庭之清潔與衛生是也若廣義者即一團體一地方一國家凡人羣與公共社會中皆宜注重清潔講求衛生故個人及一家庭之清潔與衛生如不注意講求將來必遺害於公共社會勢所難免至若一地方或一國家之公共人羣中清潔與衛生儻毫不注重其流毒所及實難設想今就奉天省垣言之在東省中堪稱首大都會其已往對地方上清潔與衛生經營計畫之成績姑置不論近來市政公所早已成立其對於馬路之修理溝瀆之改善穢水之疏洩公衆廁所之設立及洒水車之添設等項辦理之成績如何在有耳目口鼻俱全者皆能知其確切而詳實不客氣言之直可謂無風三尺土微雨一街泥即省垣現在之路政也臭氣沖天聞者作三日嘔即省垣之溝瀆也屎糞狼藉過者掩鼻即省垣公衆之廁所也街市有無塵土置之不理並永藏不欲出世者即省垣之洒水車也其他如清潔車夫等祇能掃除各大公館胡同及門前之積土等物他處概不過問潔講求如此尙何衛生之可言至於清潔云乎哉勢力而已睹大都會清觀贈方面則更談及不到然試觀日租界地之清潔(僅就近地小範圍言之)吾國人當作如何感想是地爲一地而日租界地之清潔如此中國地之汚穢如彼萌乖顏厚三尺吾知其必有愧色吾人何辜日生活於穢濁窒氣及腐敗不可聞之社會中究苦誠達極點撫怪外縣多倣效之所謂上有好者下必有甚焉者也今就蓋平言之管理我縣地方者吾人以爲彼輩見聞必能充分知識亦達飽點其對於地方之建設亦多有驚人之處見我縣人民不知清潔與衛生思有以改正之以謀羣衆之健康可謂頭腦新頴思想複雜一片婆心活佛濟世者也在前數年曾設衛生局一所顧名思義將見我縣客氣從此新鮮地方定能清潔在彼設立衛生局者成績當在此時顯著而有口皆碑亦當於此時稱贊豈意竟得其反亦曾立公衆廁所數處惟對於內部之掃除及清潔則漫不經心僅以賣糞爲唯一宗旨視人民如造糞機器既非肥料公司何取乎此實堪浩歎即溝瀆亦不加改良皆呈露天式以致奇臭無比惡味達乎四野小民之受其害者無敢過問當局明知視若無覩在彼衛生局所抱之政策方針大概如此近日復改變名稱曰清潔會所需經費每月皆由地方人民擔負由理想上思之必能大加改良以洗從前之缺點而事實上堪稱爲規曹隨進步云乎哉何謂清潔何謂衛生負責者明了乎近復添設清潔車數輛以掃除各胡同之積土而對於拋置散亂不整之磚石則視若無覩誠以糞土可以賣錢而乱磚石無用也至若各胡同隨地皆可作大小便之場則尤爲清潔會之汚點清潔之意義何如是乎每月於地方上逐戶要清潔費小洋數角如自思職責放棄良心發現之時寧不愧怍此不獨於觀瞻上欠妥而清潔與衛生亦諸多未合凡在一地方負責任作事者皆如此中國前途尙稱問乎今該會儻能即時猛省力加改善則余爲不虛言而責任所在或不貽衆口之譏也 (泰尙)

▲倒戈媚敵之殷鑒 嘗讀戰國策有云人有挑其鄰之妻者其長者罵之其少者報之後其夫死娶其長者或曰夫非罵爾者耶曰在人欲其報我在我欲其罵人嗚呼今之倒戈媚敵而仍爲敵所鄙夷者亦嘗熟審斯語焉耶夫當用兵緊急之際利用敵方部下之背叛因而歡迎之籠絡之亦屬事理之所有惟既明知其人反覆無信則今日施之於人者他時亦必及我心中豈能無此感想耶即如吳佩孚對於堅守信陽不肯降順之蔣世傑則尊之重之對於逐段擁曹通電歡迎之陳鍾麟則鄙之賤之此其故非即所謂妥罵者而不妥報者之意耶夫恥宜祇持之醜態以求取富貴縱目的能遂而人格之卑汚已萬萬得不償失況更爲人所鄙夷而置之不理者耶昔人有言笑罵由他笑罵好官我自爲之盜所以裁世之頑鈍無恥者也今笑罵臟於全國而好官竟付之幻想煙雲豈不解其捫心清夜時亦尙有一絲愧悔之心否也 (老顛)

東三省雜報

△奉天▽

開音樂會

奉天諧和音樂團爲發揚藝術增進音樂界友誼起見本季將舉行聯歡大會屆時八音來聚業藝競奏定有一番盛况茲記其招待團員之原函如下敬啟者王豹處淇河西善謳孔子聞韶不知肉味甚至淵魚出聽六馬仰秣所以感人動物如此其極者蓋音樂之妙有關於情愫者深也敝團才薄藝拙樂此不疲終少觀摩爲益弗廣謹擬於陽歷五月廿二日下午五時假大東關中華基督教會開音樂聯歡會聯合同好各出所學期友誼之增加求藝術之精進素仰貴校得音律之妙擅歌詠之長請預爲之謀作當場之獻急管繁弦儘取其長團體單人各從其便倘蒙加入以勝歡迎且增光此會者寧有量耶詳細辦法另紙呈奉祈早賜覆勿任翹企專此順頌藝祉奉天諧和音樂團謹啟

清除汚穢

城關穢物各屬皆然穢物場亦有一定地點現時天氣較暖雨水無定警廳特轉飭各清道隊將管內穢物場所有汚穢從速清除以免發生瘟疫云

儲蓄開獎

奉天儲蓄會以五月一日爲第五十次開獎期特先期經函請財政實業警察各廳派員監視以昭鄭重云

飭查區長

遼陽縣區長安緻忱現被公民鄭海金呈控究戢成傷等情於省署省當局以是否屬實特飭遼陽縣知事裴煥星查辦具報云

誤人子弟

南門裏方正小學校校長某日前率領全班學生赴奕江督公館獻慇勤討賞賜若曾斥其非奕然僅知其舉錯失皆而不知其荒謬不通竟有出人意料者昨據確訊該校長韋姓廬氏兒日前公餘俱樂部爲正蒙小學校演義務戲劇捐學校基金頗著成績不勝羨慕思倣行之奕得一筆欵但事前並未與俱樂部接洽遽然刷印池坐包廂等紅票大賣特賣廿八日與爲公餘俱樂部幹事王桐軒君一公函(與王素不相識)賣池票百張廂票十張函中大意謂本校今擬在南市場戲館唱義務戲三天籌集學校經費所有種種預備俱已妥協紅票正在分發仰貴部屆時前來演唱可也云云至若戲票並未說明爲贈抑爲代銷王君閱畢意謂爲請託公函則尺牘中無此程式若謂爲上憲命令又缺懷遵勿違之句且事前未交一言即指俱樂部代演名義散放戲票誠屬荒謬絕倫當將原函璧回未答一字以此等渾人而辦教育欲不誤人子弟其可得乎

通知團拜

福建與三江(浙江江蘇安徽江西)人士客居奉省之先賢爲謀團結起見以義賜熱心捐助欵項建設天后宮於北關並設閩江設館於其中定例每年於天后娘娘會期通知閩浙蘇皖籍各同鄉團拜一次藉資聚會(備有土等酒席)閩本年定於陰歷三月廿一日(即本星期日)爲團拜期該會主持者業於前昨兩日發出通知到者定不乏人云

不准挖河

澮西于洪屯即官屯等處河線經村民溫志凌等向實業廳呈請擬挖張廳長查恐利已有碍大衆斷難照准已於昨二十九日飭令溫等知照云

施種牛痘

大西門外會春堂西士李春芝近因小兒均宜引種牛痘特備痘漿逐日施種以免傳染并用新法消毒前往引種者頗不乏人云

商人失信

鐘樓南振武鮮記皮靴廠日昨(二十八日)下午有某甲前來購買學童黃色帶袋之皮鞋一双言定價洋五元因錢包遺在家中回家取錢再取該廠執事竟謂非六元五不可以致互相爭執見者無不謂其有失信用云

烟犯罰金

東關下頭住戶劉玉忱素有烟癖迄未戒除日前被警察捕獲送交地方廳法辦當經法官判令罰洋三百二十元取保釋放云

捕獲槍販

憲兵偵探王某於日昨(二十九日)在西關捕獲槍販李尙先私帶手槍二枝子彈二百粒當加訊究言語支離遂帶交軍法處究辦

保全二命

鼓樓南廣生堂醫士張翰忱術精技黃心存濟世懸壺以來頗受市民歡迎月之廿八日小東關下頭劉姓婦產後患病勢甚危險當經鄰右買姓婦介紹該醫往診立即治愈劉姓以母既愈子亦全對于該醫感念極深擬將贈匾額揚以存紀念云

開照像館

南市場貢瀛開各業加增效有爲振武者在坤厚路開設運生照像館所用機器均由美國購來照像手術亦極精巧並由本月起減價一星期云

是何故也

小河沿迤南住戶趙某之女年已二九貌美性慧專止穩重從來大門不出詎知該女忽染一症每至夜間即覺有一美少年排窒而入向其調戲久之始去惟睡時有之醒則如故也女自之父母認係狐仙作祟現正竟請巫者從事驅逐云

△安東▽

車夫挨打

大西關洋車夫吳某和於昨二十九日拉客至東關因多索車資觸坐客之怒竟將吳掌頰數下幸經旁人勸解始行了事云

恩愛成仇

本埠七道溝裡住戶李某家頗小康生有一子年已弱冠早經聘定某姓女爲媳於月初迎娶過門初婚數日小夫妻極形和睦形影不離詎知未過旬日双方詛然反目由口角而爭執一對和美小夫妻變爲仇敵矣數日以來寢不同牀食不同桌每一見面儼若寇讎詢其何以若是則均不明言刻下兩方均願離異然李某老夫婦本擬娶媳生孫以娛晚景今竟如是勸說不聽日惟託親友代爲勸諭不知能否復合但該小夫妻均各猙目不言其中或有難言之隱歟

柴廠被搶

本埠附屬地城隍廟後湧和昌木柴廠販賣板皮木柴等項頗有餘資乃被匪入覬覦於二十八日午後七時許當該號執事曲親同櫃夥劉世芳孫殿鳳二人在屋算賬時突有歩匪二人一年四十許一年三十多歲各持尖刀闖進屋內逼令某等三人用被蒙頭不准看視將櫃存奉票三十餘元現小洋拾餘元金票四五元一併搜出攜贓出門退逸柜夥見匪出外當即尾隨時已天氣將黑路上行人甚衆已不知逃向何方隨即報告該管日警派出所往查勘屬實現正分派密探訪拏並令警察廳協緝云

△岳熊城▽

藥局開幕

熊岳城市面漸形發達各種營業亦日見起色現在本城東正白旗村李純一先生爲普重人道拯救生命計特在城內南街路西開設天生堂藥局專行減價售賣各種藥料診治內外兩科諸般雜症業於二十日開幕云

△鳳城▽

天花盛行

本街去歲冬間患天花者死者廿餘人曾由王縣長佈告種痘以防危險今正四台子高姓家因患此病四天內死亡三口前日由二區來人云石橋子張姓家二子擇於初八娶媳因生花于初一日身死昨據五區來人云有原姓家長子年二十歲擇於月之舊歷二十七日成婚於初八日殞命噫如是一死則去人兩口爲父母者心何能堪不知當道者設法救濟否

失物奇怪

本城東街關帝廟前春與客棧(丁海店舊址)前晚住有二區獾子背村王孔昔堂攜帶包裹一個進店時店主聲言此包應交櫃免有丟失之虞孔某以詞出有道遂將衣包交給該店保存不期昨日孔某向該店索要衣包該店主人堅不承認交櫃聲言衣包不知何時失去孔某遂報告警察聞已在南街日升支當查出衣包當在該號究竟不知是客倫當押是店主容心欺窃尚未明瞭云

服毒身死

城南六區台溝村住民齊景珍之妻李氏過門以來夫婦尙稱和睦月之十七日不知因何竟吞服紅礬毒斃命遂由該處村長于學彬報告紅旗街警察第六區轉詳請驗云

△開原▽

連獲煙賭

開邑警察所長張耕山已令各警區嚴拏煙賭前據馬隊長在四家子邱家窩棚捕獲大批賭犯二十八名昨(二十六)日二分所又在火神廟胡同住戶孫某家捕獲賭犯四名又據四分所偵獲煙犯吳某楊某並煙鍋等物又在半康里胡同查獲煙犯周某一名均已先後送交警察所以便轉送縣公署懲辦云

肉價日漲

本邑錢法毛荒物價提漲社會上頓現一種隱憂而生活程度遂因之日見困窘屠宰舖近因肥猪缺乏市場猪肉由五毛六分漲至八毛安曆三月十五日猪肉每斤價漲至九毛牛肉每斤價洋七毛錢法如是毛荒各種物品恐尙有漲無落云

△范家屯▽

卸木斃命

本鎮鐵道北恒聚升大車舖二十五日僱用初姓大車裝運榆木材料運到該號該號門首倒卸因車戶一人不敷撤卸求爲幫助該號即派徒弟陶姓幫同卸運不意木重陶地躲避不及致將陶姓頭部連前胸被木軋傷登時殞命血流傾盆該號報區請驗即與陶姓家屬通信經警區報縣二十六日懷德縣公署關承審同汝檢驗吏來范驗明確係因木軋傷殞命並無別故屍親意欲圖賴致被承審員接律排解始行佩服靜候判理當將証人等帶縣法廳審理矣

緝獲冒充

有冒充陸軍十五師兵士夏延齡陳洪寬張鳳山等于舊曆正月間來范聲稱招兵盤踞二月有餘時有擾害飯館娼窰情事經長春吉長鎮守署接有匿名信件請爲查拏于二十七日派該署稽查員張春甲至范查緝赴區請爲協緝巡官祝連甲當派警長丁品一尋路導緝伊等聞風逃遁三區黑林子地方經去電話探詢正值伊等盤踞身著軍服吹牛拍馬經稽查員電覆該區所速爲緝獲送交范屯去後該區即電當即拏獲夏[illegible]三名尙有二三名潛逃無踪帶赴吉長鎮守使署法辦矣

△桓仁▽

破案迅速

江北水上警察第五署第一分署本月五日被胡匪七名搶去槍彈焚燒駐所房間逃逸未獲經保甲所長張錫清派教練員兼稽查倪國藩及第四區區保長孟繼聖便裝四出搜查行至北區哈蟆地方挈獲形跡可疑者詳加盤詰其人言語支離詢問係由東山東即墨縣人姓徐名克發報字新來好供認強搶水上警察不諱於本月二十日將該犯徐克發解送來城將來如何法辦俟訪再誌

△洮南▽

科長盡職

洮南縣公署第二科長徐榮忱蒞任數月對於該科廳盡事宜極力進行雖張監督公出署中行政辦理井井有條謂爲盡職不亦宜乎

穀草被焚

洮遼鎮守使署步兵補充團團部積有穀草若干四月十二日下午七句鐘一時不愼被火焚燒幸軍警商團齊集撲救不至蔓延云

△八道濠▽

殺死本夫

本鎮河南高八道壕居民王國才去上月招住房戶常發年已十六歲作客工爲業原配洪氏年方三十三歲貌不甚佳所生子女四人食指太多入不抵出時常乞討洪氏無奈方與房東王某通姦作爲養家之計不意本月二十五號夜間一點鐘許姦夫與淫婦竟將常發用繩切死掩埋院中灰土之際被警察三區二分所巡長高彩云帶警巡邏行至王某門前看見院中有男女二人掩埋屍首事屬可疑當將姦夫淫婦一并帶所看押併呈報上憲於二十七號勘驗身有傷痕膊有繩跡此案不知將來如何審判焉

△台安▽

情殷求雨

台安縣境入春以來終未降雨土脈甚乾以致春麥未得下種倘再多日不雨晚田亦將無望故本縣新開河鎭商農學警各界提倡求雨定於廿九號射赴該鎭關帝廟虔誠禱雨以期甘雨下降而得耕種云

演戲了願

台安縣三區黃沙坨鎭前因該鎭商號同和祥及住戶王兆雨家因遭天火許感一台現爲了願計於日前與營口某戲班批立合同

偵獲煙犯

本縣孫乃顯監督蒞任之初對於烟賭向抱嚴禁主義故一般有烟癖者莫不痛戒現孫氏恐縣之發隆仍有陽奉陰違暗自吸食者特於廿八日派稽查崔學禮赴三區一帶暗自調查行至二分所白家房子村偵查該村住戶闞柏峯白朋雲閆宸月吸食鴉片除將該烟犯偵獲外並搜獲烟具一套及烟土數兩於廿九日將該犯及違禁物一併送縣云

慘殺嫡女

據遼陽北頭台子村來人云該村崔魁發家道小康原配某氏物故遺一弱女贅取卓著續妻部氏心妒性陰視先妻所遺之女如眼中釘屢謀暗害苦未得便今乘該女痼疾發作之時其父與伊揉腹部之際遂即大進讒言激動乃父之怒鞭撻幾無完膚而該部氏尤不甘心辭言于其夫日留此失德之女不如置之一死免汚門風並魁發向以擺內著名聞散違命旣與部氏用海紙將女糊死翌日用秫稭木柴連火油連同尸骸載至郊外焚尸化骨希圖滅跡似此陰險之婦與慘毒之父不知該等地方官亦有所聞否

△盤山▽

又出命案

由東省東昌縣段莊人段某因本省連年兵燹爲害不能守護田園難於度日聞其胞弟在奉省台安附近植種菜園故捨家來台未能尋着伊弟之下落詢諸民戶無一知者所有由家帶來餘欵業在路途消耗罄盡更無戚友相助而段年近半百素無技藝何能永一溫飽且有年方少艾之妻室相衆定乏生路無奈每日沿街乞討夜在寺廟存宿時縣有李某(綽號李老疙疸)爲人性喜漁色在街瞥見該夫婦行乞見婦衣衫襤褸形容憔悴雖布衣荆釵而姿容絕艷遂僞作一片憐恤之心詰所自來夫婦盡情述告李曰視兒年已漸衰更不能吃力在街乞討終非久計姑在我家暫爲我服役每月給工資五元命錢嫂操女紅以求衣食我家更有茅屋數椽堪居汝夫婦亦勿用他謀段某夫婦樂從繼而李某竟與段婦成姦預約白頭之好日久爲段所曉因受李之恩德甚大姑忍其辱段某因年來小有出路於月之十號將家移居來盤李因段夫婦去大失所望心生一計暗約溝稍子黃某全謀意將段殺死以奪其婦而償所願黃李二人計議已妥遂尾段道經盤東韓家窩舖段夫婦於十二朝來盤正在行路間被黃李二人將段用刀刺死李將婦攜逃未知去向天明爲該村人所知報告附近區所繼呈報本縣縣知事郭親下鄉驗尸未知何處人氏更不知爲何人殺死懸案日久終未了結有殷某同鄉劉文和者與殷最善劉由盤去台路經其死屍處審查尸體大肖殷某常即詢諸村會彼因何身死村會因有該死屍戚來詢諒必知其情形特將劉送縣衙問劉某是否知情將來未定如何姑誌容訪再誌

△張家灣▽

設立賭局

邑西第六區管界大房身屯有劉排長者自陰歷二月初旬起明目張膽設立寶局據來人云每晝夜間能抽吉錢萬吊有餘迄今月餘共漁利數十萬吊該排長竟目無法紀投害地方公安不知其長官亦有所聞否

△下九台▽

探險滅頂

據江東來人云王家屯農戶王瑞倫之次子吉昌年十七歲月之十九日獨自至江岸游戲見岸灣留未化冰排甚夥遂即登排履依行彼彼之胞兄普見高呼止之詎意該生不但不從欣然答曰我欲探險語畢前進不數武砰然一聲墜於江內其兄欲挽救已不及矣說者謂江神請彼水府探險云

△小新民屯▽

有意訛詐

本鎮東北狼洞山村人夏百之家境殷實人極廉潔素爲鄉鎮所推許前日有逆中縣徵收房捐委員某至該村徵收畢將收入之欵約一千二百元查點明確加封蓋章交夏某暫爲收存至翌日有二警士持鑒到夏宅取欵夏某當將原封包伏交與警士折封點驗只餘二百一十六元其餘則不冀而飛該二警士以爲有長官之命數日不符遂向夏某追索餘欵意者以徵收房捐爲名暗施移花接木之伎倆希圖訛詐鄉愚耳

來函照登

頃讀四月十八號第六關內報西區四平街住戶孫財芝人面獸心姦兒媳關氏未允用惡劣手段將兒媳在梁上制其腿內等情捧讀之下令人憤憊查民之兒媳十三歲被其族侄關得勝引誘成姦不安於室擇定年前冬月十六迎娶而關某將女寶於石佛寺梯經四區要回已偰佳期廿六日送到民家當夜潛逃追送鄰佑徐鳳金家臟月初三日迎娶又喝滷水本年正月關得勝與關氏在草垛下行姦被民子撞遇因而爭吵關氏胞兒關福生在近鄰村正家間其妹子眞認與關得勝通姦不諱此外又勾串大侍夫倒洋油買大樂想放火害民全家圖豪亂倫之意以上事實鄰佑俱得福徐鳳金等盡知底細二月初五借生猪之由不知如何做僞來城控告先經馬監督評議後經法廳審訊確是僞造圖賴令氏領媳回家度日惟有非親非故之老焦婆愿容架唆在縣署及法廳兩次將媳條人逍法官日睹滿城皆知似此妄爲關係人道風化個人名譽想係偏聽一面傳言訪聞失實只得聲明懇乞大主筆更正敬候撰安 西四區居民孫才芝率子孫其五謹啓

逕啓者頃閱四月三日貴報新聞欄內載陳知事溺職記過一則聆悉之下曷勝詫異查敝縣係安圖並非安廣亦無獄犯脫逃之事想係訪聞之誤相應函請更正爲盼此致盛京時報館公鑒 安圖縣行政公署四月十三日

飛沫新潮

性慾的發動及衛生的性教育

(續)(曹啓聘)

換言之裸體乃是自然而且具有自然美對之只會生一種崇高的情念決不會生卑猥的情念從來以裸體爲褻猥視之爲卑賤的實因誤解裸體的神聖而將其美的感情與俗惡的劣情相結合之所致故達於美的鑑賞而養成常觀裸體的習慣的時候以裸體卑猥的情念的思維就會消失由是而起性慾之刺激以致挑撥之者決定沒有故要鍛鍊青年男女的性慾避免無益的性的煩惱必由幼年即使看慣異性的裸體使養成習慣爲最要傅河烈謂已婚者看慣了異性的裸體可以減少性慾而得防止由性慾而生的罪惡尙有主張設裸體俱樂部者

就視覺而尙有可注意的是排斥很奢華艷麗的裝飾裝飾雖爲人工美究非自然美裝飾須要瀟洒而無厭味以能高尙人格的爲必要反之徒流於浮華淫麗的裝飾必引人入於墮落之鄉故少年的衣服務須以樸素爲主從而出入於競奢華麗的場所是不可不禁止的

聽覺刺激性慾的力量也很大尤以淫靡的歌聲和音樂等爲著性慾的感情依之而發動的很多異性的美聲所牽引以致結婚的例亦不少據比列氏所說如歌姬等之能歌者由其美聲而結婚的很多這是因爲男子迷惑於女子的美聲的緣故據愛里斯所說女子的聽覺較爲發達其感受性也比男子爲優故女子聞男子的美聲的時候以迷惑之故而致引起性慾的很多這樣看來對於少年的性的薰陶淫猥的音樂固不待說是要禁止的對於肉聲及敎唆色情的談話等等亦不可不禁止而代以高尙的音樂及談話使其精神爽快心性正直故在家庭和學校教授音樂切不忘却這一點 (未完)

失地照聲明作廢

啓者袁澤□人於民國九年一月十四日在本縣領得地照一紙坐落□□□北至長河東至潘寶湖西至烏珠密河納租地四畝五畝因避匪手失無論中外國人拾得概作無效特此聲明 同省縣東金峯山張萬財啓

華商 奉天協和煙公司吉林省總行啓

廣告

洮昂鐵路工程局廣告

爲廣告事查本路客貨運輸業經先後開始辦理並登報布告在案惟彼時因貨運手續籌備尙未完善祇能裝運整車貨物而零擔貨物未能同時裝運現各項手續均籌備就緒業經通告各站由四月一號起開辦零擔貨運以便商賈實行辦理車站爲洮南白城子鎭東泰來五廟子江橋各站欲知詳細章程者可到就近各站或本局車務課詢問一切除佈告外恐未週知特此廣告

曹子文啓事

鄙人義在萬國儲蓄會月儲一會(洋拾貳元)數年已來除洗得小獎外而於現此屆開獎(四月十五號)鄙人竟然獲中特獎計應得獎金現洋叁萬元旣由該會照數付足完全領訖除專函致謝外一面登報聲明查該會信用昭著公正無私凡有志儲蓄者速向該會入會以可與鄙人享同一之利也 寄居東省民人 曹子文 公啓

欲從英人學英文者注意

本校爲增進學生英文學識正確音韻及各項應用技能起見特聘前長春日本滿鐵商業學校(該校學生係日人)教授文學士英國人柯司達君担任教授誠恐一般有志英文學子有所向隅擬添招新生二十名額滿截止有志者仰即急速來校報名可也 奉天小西關郎廟房南胡同培英英文專修學校啓

奉天電話局啓事第二號

啟者敝局開辦迄今已逾十稔最初用戶無幾近來日益加多祇線線路不良既多且亂亂則常出障碍多則無從增加以致待裝者供不應求已裝者或等廳設使用既感不便修理亦覺末遑責備紛來歉仄實甚現擬假稍時日切實整理線路不良則酌改地下線號額不數則擴充交換機並一面增募工匠訓練司機務使修線接線不致仍前遲慢期於半年之內凡已裝話機者障碍可望減少需用話機者隨時可望安裝茲訂自本年陽歷六月十五日起三個月內添裝五百號六個月內再擴充五百號凡各界須裝電話機者務請速赴敝局掛號同時交掛號費奉大洋二百肆拾元此項掛號費裝機後改作保証金撤機不用時仍退收據全數退還至於裝機費用概照向章辦理即以距離遠近爲標準數目附列於後將來裝機次序當依所交掛號之日期先後辦理敝局於收費時掣給收據加蓋關防作爲憑證掛號一經滿額即行截止恐不通知此外如補助材料等費一概不收如有藉端需索者請即指名函知敝局查究爲荷

裝機費
一 磚城以內奉大洋壹百元
一 磚城以外大什字街以內奉大洋壹百伍十元
一 大什字街以外邊門以內奉大洋貳百元
一 邊門以外每一華里加奉大洋四拾元不滿一里者亦以一里計算

奉天電話局啓事第四號

啓者案查各界曾有需用話機業經交費尙未安裝者理正派員請查惟恐曆時過久或有遺漏凡在本年四月十日以前交費未裝各用戶務請於登報之日起一星期內函知敝局以憑查核而便籌還再敝局整理伊始需欵浩繁擬以所收之掛號費及一部分借欵作爲改良綫路及擴充機械一切開支亦經詳加估計呈請省長公署核示希各用戶幸勿以前此所交之欵抵交此次擬收之掛號費以致牽動預算阻碍進行是所感盼

奉天電話局啓

鳴謝華商聯保福安保險公司賠欵迅速

本號於四月十三日因柴垛失愼延燒倉內貨物幸曾在甜草崗聯保福安兩華商保險公司保有貨險大洋八千元遇事後即報由甜草崗經理劉蔚芳君及元聚東號勘驗確實估計損失立即照數包賠不折不扣異常迅速用特登報鳴謝並表揚信用焉 黑龍江省甜草崗協順昌啓

東北農林銀行啓事

近查本銀行優先股行將截止普通股在所必招除准認優先股三百股以上仍充董事外倘招募或自入滿三千股者可同本行發起人享公司條例第九十九條之優待並予以三十年之特別利益以爲報酬但以十人爲限紳商各界其注意之(地址大西邊門外路北)
總發起人 趙恩銘
發起人 鮑貴卿 朱子樵 米春霖 邢士廉 朱繼先 羅志超 陳正修 羅萃九

白熊到哈

本號運到北冰洋所產之白熊皮身長丈許毛厚潔白滑澤有光誠爲罕見之異品可作床毯用到貨無多擬價出售有欲購者懇祈駕臨是荷 哈爾濱正陽街西頭同義茂細毛皮莊謹啓

聲明丟失地照

啓者鄙人有地二段原計三畝坐落黑石木村西路南於民國十年續報十二畝於本年陰歷二月初十日賣與本村單廷榮爲業原地地照以暨續報地領完全交付買主收管惟續報十二畝地照在未賣以前失落無着敝人與買主立甘結一張負完全責任該地照嗣後無論何時發現或落於華洋人手一概作無效特此聲明謹佈 清源縣黑石木村高明良謹啟

緊要廣告

逕啟者本分館爲擴充營業起見在東馬家溝二層甸子地方等處設立本報代派處茲因原經理人姚松巖孫秀山二人均有高就脫離關係本分館現聘請張乃明君爲木村東馬家溝代派處經理人陳維珍君爲木村二層甸子站代派處經理人嗣後若有閱本報者就近向該兩君接洽可也恐未週知特此登報聲明 阿城縣盛京時報分館謹啓

遺失匯票聲明作廢

啓者敝號於陽歷四月二拾八號曾將中國銀行所開奉字壹千壹百八拾壹號五記名下津大洋匯票壹張計五千元途中丟失當請中國銀行備案嗣後此票無論落于中外人手概作無效恐未週知特此啓明 奉天義泰長啓

京奉 奉天 新民 開 睡車 每日通車 每日普通 普通 北京 天津 開 每日睡車 每日通車 每日普通 每日普通
▲四鄭線 四平街 開 鄭家屯 到
▲吉長線 長春 開 吉林 到
中東 長春 哈爾濱 開
▲由哈爾濱綏芬河站 哈爾濱 開 阿什河 一面坡
▲由綏芬河哈爾濱站 綏芬河 開
▲由滿洲里安達站 滿洲里 開 海拉爾 興安嶺
▲由安達站滿洲里 安達 開 昂昂溪 富拉爾基

清血解毒 KS 喜肥力

凡人之生長皆賴乎血液之週流而血液之週流乃所以健康肢體舒展氣管之關要也故血液稍有虧損體質因之衰弱敵染力纖之而減少外毒遂乘虛而入即醫書所謂血勝毒則敗之血敗毒則勝之實斯理也然毒性不一毒質各異論毒之最烈者莫甚於花柳毒也輕則害及終身重則傳遺後嗣設治之不善即有性命之虞凱輯氏兄弟大醫生洞斯情實難袖手故採選上等清血解毒藥材經專門化學藥劑者師提取精液毫無雜質藥性溫和而不猛效力宏富而不燥爲達和喜易於服實係清血中之一大王也凱輯氏兄弟大醫生聖藥之靈肥力　飲係清血解毒無上之佳品此藥功能清理血液洗除週身血液毒及諸種潰瘍使病者添置自血球增加敵染力發達筋肉活潑病專能減遂毒質使毒循序而出不遺根基凡服此藥者定能同離而登壽世非虛語也　凱輯氏兄弟大醫生內服清血解毒喜肥力

主治　清血解毒　除濕化瘀　皮膚疥癬　梅毒瘡毒　骨節疼痛　癰症背瘡　喉鼻腫爛　升頂歸後　梅性疥瘡　瘰癧腳氣　毒性結核　軟硬疳疾　血分不清　虧氣虧血　男婦各種　癆傷及　婦女花柳梅毒症　或毒性滑孕　或因毒閉經　或梅毒化胎　或子宮作潰　或毒串終身不育　赤白帶下　信水差前差後　或終日淋漓不止　以及脫落毛髮　頑毒痔瘡　喉痛音啞　毒染耳聾目濁　或梅毒入骨　一經服用　百毒俱消　血液立清　元氣恢復　其身體健康之而壯　設無病之預防　或疑似之毒症　及直接傳染　間接傳染　均可服用　故西人每以凱輯氏兄弟大醫生聖藥喜肥力爲寶貴之清血誠哉斯言也

代理處

奉天和勝全　奉天中西藥房　奉天大德生　奉天歐美東號　奉天大天西祥　奉天北市場吉　[illegible]

新民 錦縣 錦縣 義縣 興城 綏中 三海 山海關 開原 開原 鐵嶺 [illegible]

鐵嶺 昌圖 四平街 四平街 四洮 八面城 遼源 遼源 洮南 公主嶺 公主嶺 范家屯 范家屯 千金寨 本溪湖 鷄冠山 鳳凰城 安東 安東 [illegible]

安東 安東 遼陽 遼陽 海城 大石橋 營口 營口 營口 營口 營口 營口 營口 瓦房店 普蘭店 松樹 金州 貔子窩 熊岳城 大連 大連西崗 [illegible]

大連 大連市 旅順 鞍山 奉天 長春 長春 長春 長春 長春 長春 長春 張家屯 下九台 雙城堡 雙城堡 雙城堡 阿城 阿城 一面坡 [illegible]

一面坡 烏吉密 橫道河子 海林 寧安 寧安 呼蘭 呼蘭 綏化 綏化 通河 通河 西集 甜草崗 昂昂溪 巴彥 巴彥 木蘭 同賓 方正 [illegible]

方正 三姓 三姓 明水 拜泉 拜泉 扶餘 農安 三岔河 克山 樺甸 豐潤 海倫 海倫 蘭西 大賚 大賚 拉林 吉林 吉林 江省 [illegible]

爲因購買諸將欲寄至此華總發行所哈爾濱道外秦華西藥商行立即奉上不誤價目每瓶大洋一元五角每打十五元

合名會社 大倉組

營業課目

電裝電械　各種機械　鐵道材料　五金雜貨　銅鐵水管

硬煤煙煤羊毛皮件呢絨　五穀襍貨電氣機械器具　海味肥料汽車並其材料　油類木料焦炭硫磺黑鉛　道木洋火綿花洋絲洋布

包辦工程　代理水火　人壽保險

▲總行　日本東京京橋區銀座通二丁目七番地

日本總辦室　電話八八四　一五九四九番
中國總辦公館　電話一五六七九　一四六六五一號

分行　北京　天津　上海　九江　香港　奉天　營口　安東　大連　本溪　倫敦　紐約　舊金山　西士頓　以及其他各主要地方

奉天出張所　奉天浪速通四十六番地

志仁堂雙層化積膏

專貼氣積血積寒積食積心胃疼痛胸滿膈脹嘔吐噎膈反胃氣臌水臌瀉肚痢疾癥瘕痞塊腰腿疼痛痛氣腹痛並婦人經脉不調腰腹疼痛下寒白帶久不受孕或孕小產及小兒乳痞痞積等症速貼神效無比每份價値洋壹元

萬靈風寒虎骨酒

專治風寒週身筋骨麻木半身不遂口眼歪斜癱瘓腿脚抽筋及多年筋骨疼痛春秋發犯並氣寒心腹脹痛岔氣結胸噎嗝反胃胃寒嘔疼脾寒瀉肚痢疾痛氣兼婦人經寒腰腹疼痛白帶產後血瘀等症速服神效每瓶洋參元六角

强種補元丹　專治男婦先天不足後天虛弱五勞七傷夢遺滑精中年精乏陽痿不舉老年酒色嗜好絕嗣等症每盒壹元

濟坤鹿胎丸　專治婦女經血不調腰腹疼痛經閉白帶子宮寒冷不孕產後血塊虧血傷氣虛勞等症神效每丸價洋參角

清毒掃淋丸　專治風火寒各淋花柳傳染楊梅下疳魚口便毒白濁等症或誤用輕粉喉爛牙落音啞神效每盒價洋八角

止嗽保肺丸　專治辛苦勞役傷肺房勞過度傷腎肺兩傷以致氣虛痰喘咳嗽等症每逢秋冬發犯服此神效每盒捌角

順氣健胃丸　專治脾胃虛弱胸滿腸結氣胃寒嘔吐疼痛脾寒瀉肚痢疾飲食不化胸悶服□積聚等症神效每盒價洋壹元

虎骨壯陽膏　專貼風寒筋骨腰腿麻木疼痛中風癱瘓氣鬱血凝積塊腹痛腎虧無子經寒不孕等症每盒價洋一元二角

衛生時症丸　專治四時瘟疫霍亂吐瀉頭身疼痛痧疹攪腸痧痛抽搐危險症先用後服神效無比每袋價洋參角

老人參山糖　專能大補肺中元氣生津止渴開胃進食安魂定魄兼治冬寒多年痰喘咳嗽夜不能臥每匣價洋三元二角

奉天省城大東門裡　志仁堂大藥房謹啓

赤玉牌葡萄酒

赤玉葡萄酒係特別釀造之藥酒美味滋養各臻其妙今爲全國葯局暨一般家庭必備唯一之補品均蒙賜顧服用無任榮幸。

化痔

痔瘡之種類甚繁有牝痔牡痔腸痔之分又有痔色痔血痔氣痔之別究其患痔之原因大都濕熱下注醉飽行房勞過度以致筋脈橫解精氣脫泄成痔成塊或痛者爲痔膿血淋漓管長數寸黃水紫血脫肛疼痛者爲漏本主人得家傳秘法虔製此丹無論新舊內痔外漏結核成管脫肛流血痛徹心肺速將此丹用白開水送服一丸每日三次縱使數十年極重極危之症連服一料亦可斷根不發百試百驗每瓶現大洋一元每料五瓶現大洋四元◎另有雙料化痔丹功效尤速每兩瓶現大洋兩元八角每料六瓶現大洋七元如日久成管另製包愈悪痔去管丟雙料每瓶現大洋貳元單料每盒現大洋壹元內服外擦見效更速

痰

咳由痰生治咳必先治痰此理人盡知之試問痰何以能治難治痰藥品係何種則人皆茫然矣使體弱患咳多年治痰無法恐久咳成勞殊不惜金錢日謀治痰之藥凡流行海上及普通治痰者莫不購服其如服藥雖多痰咳益甚咳愈甚則痰愈深日覆飲食而夜不安眠神疲力乏骨瘦如柴勞象已成勢極可怖厥後購得崔氏監製半夏麯照仿單旦夕服之甚覺其效孰意吞服未幾忽思睡醒咳止而思飲即痰亦不便即續購一打服未終而痰若失由是咳竟止體亦健於今三年痰咳歛跡矚製半夏可謂海內止咳治痰之無上聖品也爰述大略以介紹患痰咳者◎直隸督務處王品出謹啓奉天瓣香盧藥房錄登

價目　每大小盒現大洋貳元肆角△小每打現大洋參元貳角△大盒試服盒現大洋貳角大盒加倍

廣嗣金丹

人生未有斯身先有此腎腎爲先天之源五臟之本十二脈之根命門或肢體太甚以致陽虧甚或夢遺滑精見色流精未交先洩既交不久精百體委頓或以陽虛多寒或以陰虛多熱此皆腎經衰敗所致若不補有同天再造之功出神入化之妙專治腎經各種遺精滑精補壯氣血添精補髓固本強身此藥經各官醫化驗立案外經衰敗百病叢生精髓內虧津液枯涸先天不足夜熱骨蒸後天失調不同房事過度精竭神疲老年血枯精神委頓下元虛寒腎虧症略述不詳欲知詳細請閱仿單價目每盒

扶陽固本丸

此丸係補天氏大醫士新發明純採雄獸之腎壯禽髓之珠玥之英花草之精用化學法提鍊修合爲丸有水火相濟之功陰陽相生之妙性質王道功效其速誠不可思議屢蒙歐美各醫學博士推獎故與市井牟利牛溲馬勃者實有霄壤之別無論老年少年所患陰虛陽萎之症多年不愈速服此丸其藥性達到稽發陽道蘊蓄丹田陰陽鼓盪琴瑟調和復能壯筋骨補氣血添精髓返老還童如常服此劑雖所夕從公精神不倦不愧扶陽之秘寶補身之良藥也。主治先天不足後天戕代。命門火衰水火不濟。色慾過度腰膝酸軟。下元虛弱癆瘵滑精。年老氣弱陽萎不舉。情竇早開陽莖短小。交媾不歡。鬧房畏縮。精寂不固交不耐久腎精衰敗交不受孕。氣血兩虧耳鳴目眩。手淫過甚精敗陽痿。百體委頓精神恍惚。服法每服五丸每天早晚空肚用白開水送下價目每盒雙料何

新到婦科聖藥「月圓」此藥專治婦女身體虛弱面黃肌瘦經水不調經來腹痛等症每盒現大洋貳元◎外埠函購各藥一律另加郵費

上海　人壽醫藥室　餘年氏　秘製

珍珠鏡面散　沈製羊脂珠粉鏡面散專治男女老幼雀斑面粉刺酒糟鼻紅癢等點白頭雙料每瓶現大洋五角每單料現洋兩瓶半

沈製生髮膠　男女老幼脫髮禿頂包可重生新髮黃髮自能轉爲黑髮每瓶現大洋五角小瓶兩角半

美國威爾勃醫生製　**奶香白玉粉**　閨閣女界可代用粉滿面芬香每包壹角

上海寶羅製藥公司最新發明美容奇藥　**湯森氏**

生毛髮藥水　此藥效奇神速生髮凡後病極枯之髮脫去及之擦可黑亮均且生破之也現壹打每大瓶奇藥亮每拾元大洋每瓶洋每元

專治雀斑醫藥　**愈斑光面水**　此藥專治面斑汗斑雀斑症等之有擦期退如見光美容家之藥每瓶現洋壹元

專治酒刺面皰藥水　此藥專治面皰粉刺赤鼻酒糟等症患處擦之見效即愈再者洗淨擦後每日誠用之藥每瓶現大洋壹元

美容奇藥皮膚白色素　此藥能令肌膚潔白細膩專治男女老幼面上諸斑之症擦之立見此散奇功神妙無比也每瓶現大洋壹元

西藏青果

本堂不惜巨資特由西藏採來青果其味清淡其性溫和專能化痰清熱除胃火能止咽喉疼痛口乾舌燥等症服之立能生津止渴降火滋陰清肺熱安心神寬胸利氣平喘的痰可稱獨步將此果或用開水沖飲代茶與龍井無異故常服此果有百益而無一害◎大合銀幣中合銀幣各寶號如願代理經售酬勞格外從豐奉天瓣香盧藥房啓

奉天省城內金銀庫胡同省長公署東首崔氏瓣香盧藥房獨家出售

小說

社會小說 續水滸傳（二九〇）（冷佛著）（禁轉載）

第二十回 劉錫娘抱羞擒猛將 張太守破勇燒賊舟

且說戴宗。自那日脫逃後。於吳用。杜興等怎樣被擒。並不知道。行至日末。因緊的甲馬快。已到了黃口集。駕了小舟。方欲登岸。只見有軍卒數人。盤查行客。見了戴宗。也上下打量一回。先問名姓。隨著有一人喝道。你到了這裏來。可有腰牌。戴宗亦只得道。列位勞碌。鄙人乃大寨所派。名叫戴宗。軍卒又仔細看了看。大聲喝道。你休胡說。但我們戴將軍。誰不認識。因喝著軍卒等。按了就綑。戴宗亦木無力氣。衆之又一日勞乏。不能支持。遂由著軍卒等。綁至河邊。問了一回。又解至大營來。請著究問。工夫不大。只見是滕飛李雲。和焦挺蔡慶等四個人。有軍卒當著燈。排立左右。隨著又鳴鑼擊鼓。只見是宗超凌振。和與那石秀等。一面說問話。自外走來。一見戴宗。都不勝驚異著。戴宗亦笑著與道。快放了罷。衆人亦忙來解縛。叱軍卒道。是誰綁的。軍卒亦不敢隱瞞。一面直說。一面將盤查頭目。都綁了來。石秀喝道。是怎的瞎了眼。軍卒亦苦苦哀求。叫著寨道。將軍饒命。小人亦實在不知。戴宗笑著道。這也倒好。你們也不算有罪。盤問行人。原應如此。隨請著石秀等。敢忙傳令。將所有跪的人。一概不究。蔡慶等。笑著道。兄長寬洪。只是要不罪他們。我們也太不過意。遂叫著軍卒等。叩謝戴宗。死罪已免。著各責一百棍。以示薄懲。軍卒領命。當日就大營裏面。擺了酒宴。石秀等道。俺不知戴兄長。何自而來。我等也失於迎迓。戴宗笑著道。俺實也不相瞞。隨著大王。走了數日。路上亦沒俺公幹。就是軍師。也不過白跟著。因此小弟。很覺無味。衆人亦齊聲笑道。這回來好。這回來好。那裏有一個朱貴。已然夠了。我們又有何本領。蔡慶亦慣著說道。雖無本領。只是有這個血心。若不遇識貨的。自不必說。若遇了時。俺翹了這顆心。與他看看。管保是熱騰騰的。不像朱貴。說到這裏。有李雲宗超等。都忙搖首。衆人亦目目相視。忽有人報。言彭韓二將軍。已經起行。要索石二將軍一同隨去。（未完）

紀實小說 六年的回憶（三二）（小夢）

我辭了職。仍然賦閒子西家裡。七月間實元把我荐到一個省立小學裡。這個學校。比輔華學校强有百倍。共有九班。學生共有四百多人。同事的也有十五六位。一天裡。很是熱鬧。不過這個學校。有一個問題最難。就是訓育上。因爲校址偏僻。兒童家長多勞動的多。都沒有什麼家庭教育。徒靠着學校裡教育。兒童性質有些粗野。雖然用那教育學上的『考查兒童心理』『利用兒童他環境』等等『經驗』較難。幸虧那位校長。是在教育界老手。用的同事的們。都很長於教育的。我的功課。太好辦了。除音樂。就是體操。一天裡學貓叫學狗跳。比他們當級任的容易的多。我每到上堂的時候。就斜倚在教員研究室聽教室裡兒童念書。這念書的音聲。在教育上。並沒什麼相當規定。不知怎的他們當級任的先生。把兒童念書的音調。教的非常齊整。念起來。好像一條嗓子是的。雖然不是什麼合唱的音樂。而天然的諧調。抑揚頓挫。足以和諧悅人耳。不覺引我凝神靜聽。心曠神怡。深深地也被教育之美陶醉了。生來所作的事業。覺着這教員爲最快樂最清高？心裡異常舒服。並且我知道身爲人之師。建設兒童前途發達之基。負改良社會之重責。所以不敢稍有懈弛。努力就進。

大約在放學前十天。一天午間。校長報告。視學來查。午後第一時。我是高等補習班音樂。歌是『午會』熟又熟了。至於琴法。什麼單音。合唱。複鍵。敢大膽說一句。按起來。不致於亂錯。因爲我在念書時。專學這個。我上堂不到十分鐘。校長領着視學來了。手裡拿一本小册子。不住望我。我被他一瞧。好像觸電一樣。心也不住亂跳。手也顫起來。身上各部分已失有功用。好容易將視學盼走。心裡漸漸安些。不知怎的。這樣害怕。從前有位同事向我說某校裡有位理科教員。當上堂講電燈發光之原理。告訴學生道『電燈發光的原理。就是向裡添油』以後被視學撤了。或者也因爲害怕視學所致？（未完）

迷離（續）（鮮文）

▲一個花花的夢！

唉！炮呵！你的聲聲中。不知消磨了多少英雄！流了多了黃土一坏！但黃土是無情的。埋了英雄俠骨。青山是有意的。傲了王侯。炮呵！是不是你的罪過呢？請問你！你不是聲敵人嗎？爲什麼殺同胞呢？…你竟是亡國之尤物呵！……

不該思憶的事。偏纏繞於心心間。使我幾乎要說出來。

嗚嗚的車聲。間有村中的鷄鳴。又寢室門開闔的聲響…使我聽了。感着厭煩。

移步走到窗前。由紫日沒擦的不亮的鏡子看去。呵。那是北陵呵。烟霧迷濛。叢叢的松林。如綿延的綠山兒。紅的牆隱現於深綠叢裡。石碑離他很遠的立着。碑上彷彿落個鳥兒…

橋上。一對男女走過去了。隨後又來個騎驢的老人。後面緊跟着一個背包的少年。嗚的一聲。他們都躲在道旁。一個風馳電掣的汽車。迎面駛來。一會便跑過去了。

頭上頂個黑盆。白的衣裳已黑污極了。兩手挿着腰。一個朝鮮婦人。慢慢的向西走去。經過北面的鐵絲闌牆。離寢室很近。我看見他的草鞋前面已破。而摺紋的臉上還有一個疤兒。

我那有心看這些。隨便的躺在同學張的床舖上。用手在自習板上摸下一本書來。却是一本甚麼百齡機。是前十天張由我報上剪下的附券。而天從上海寄到的。一些常識我不願看他。然而最後的日曆。使我非常歡迎。看！仔細看那天是放假日！呵！想起來一句俗話『莊稼老看黃曆。長遠的好』怪不得今天這樣好。還是個合婚嫁娶的日子呵！我搔着頭想起昨天還是我躲星的日子怎沒有躲？眞落負人家給我記憶生日時辰。幾毛奉票白給了日者。並大負而特負伊兒弟來信中的千萬千萬的字樣！

不快的很。把書遮在臉上。然後把双手合攏着放在！袖內。又是胡思亂想……

彷彿恍惚迷離之間。走到號房裡。此時有好多同學都擁擠着爭看有沒有自己的來信。我想要去看時。同學解却拍我肩兒一下。同時遞給我一封信。好！我笑着接過來。心中快樂什麼似的。一瞧。封面上寫的是——趙蘚麥台啓。原來是由千當村伊往的堡子寄來的！曉得了。大概是內弟來的？

忙走到教室。坐在自己椅上！這時已晚飯後了。有幾個同學都在那看書。我也不管。忙拆開信來看！（未完）

著述

南宗畫史（續）（儒丐著）（禁轉載）

第六章 宣和時代藝術論

趙宋自統一中原。削平割據。自能不留心文治。雖如有唐一代之文物。在五代中。久已蕩然。探訪搜集。煞費苦心。以皇帝之尊之勢。當時求一蘭亭眞蹟而不可得。此淳化閣帖中。所以無蘭亭也。當時紹有孟蜀及吳越南唐。以偏在一隅。於文藝一道。尚知愛好。入宋後。頗有裨於中原文化。加以太宗以後。頗留意於此。創爲圖畫院。設官而司理之。宣和時代之美備。實基於此矣。徽宗以天賦藝術之才。又承累世之治安富庶。亦且昔爲天子。專精於此道。當時凡搢書畫名者。莫不羅致。授以書畫博士之美名。如米元章輩。其最著也。

徽宗於書畫二藝。無不登峯造極。藉使不爲天子。而爲一平民。以其特異之天才。亦當不落宋時諸大家後。所可惜者。運命不使其爲純粹藝術家。而必使其爲天子。此造化之戲人。未免謔而虐矣。雖然運命未嘗盡無識也。天使徽宗爲君主。所以使其在藝術方面爲驚人之事業也。迨其事業已成。則自應使之失敗以去耳。夫四時之運。成功者退。大人物中之竟全功者。除滿之聖祖高宗外。漢唐以來之君主。無第二也。徽宗者。一藝人耳。使藝人而無財無勢。則何如。亦惟有以其手澤之一二。留於後世耳。若於藝府成一大事業。聚歷代之精華。搜萬方之名物。蔚爲大觀。俾成國寶。則非寒素之所能企。亦非一二人之所能辦。非以天子之資格。國家之全力。不可圖矣。徽宗心乎藝術者也。爲藝術而犧牲。一切者也。且此等大犧牲。責之常人不可也。必不恤犧牲一切之皇帝。以超人之思想。爲狂人之所爲。猶之羅馬暴君奈洛之縱火焚都市。亦無非欲目擊眞正大火。而作一篇憑弔詩耳。徽宗棄一切政。刑於不顧。藉國家之財力勢力。以搜訪書畫。亦藝術家之狂態耳。吾人不得而厚非之。轉以其功爲不可沒也。（未完）

筆記

文藝叢考再編（續）（陶明濬）

▲體性

劉彥和。以爲文有八體。一曰典雅。二曰遠奧。三曰精約。四曰顯附。五曰繁縟。六曰壯麗。七曰新奇。八曰輕靡。按劉氏所論。雖然正體。然觸類於引伸。千古亦莫之能外也。時有古今。文無彼此。通方之人。決不可過拘也。計專直而不可化。意觸觸而無由選。則必不能爲文。爲之亦必不能工。勢所必至也。茲取劉氏所稱八體。以淺語釋之。典雅者何。所謂銘式經誥。方軌儒門者也。吾國文章。當以六經爲主。策論文苑。莫不寄旨於此。其言即使未必皆是。其旨即使未必皆可行。而大體既純。則其微末之處。正不足較。今之妄人。才未必逮古。而懷疑之念過甚。動曰古書不足信。古人不足法。經義必不可行。經書不必盡讀。多端腰加。沈默而相汙。以爲不如此。不足以彰其卓識者。問其自己果有主張。所主張者。果爲六經之所無。而當世所不能不有乎。抑其知反不若其不知乎。還以責諸其人。恐盧栳之腹。謬妄之懷。露臆而莫達。埋沉誣民。率天下而爲狂瞽。然後快乎。惑世而無俚矣。又何必作此狡獪。

故文章之取典雅。非以爲觀美也。以典雅二字。非深於經者。則萬不能到。文章與學問相通。學問與心術一貫。使文不趨於此軌。不以六經爲正鵠。則人之讀經者必少。而學問日岐。心術日乖。蒸爲習尙。積重難反。人但知讀經而不明道者。則爲迂物。爲定疏。其言陳腐。其行板滯。不鋭於用。不甚可恃也。不知此種人。不過無用而已。無用者。於已固無利。於人亦無害也。六經之末流。往往有此等人。假借經義。文其固陋。非不可厭也。然而未足以病國。今以經義可拘束。而別闢途徑。亦無不可。乃流而入於俳僻悪而醜正。將非作是以之發爲言論。則煽惑鼓蕩。夷狄禽獸所不忍言。而公然出諸口。焉得而不新。既有多數人言之。亦必有多數人信之。欲使神明胄裔。捐棄禮義。而爲鳥聲禽呼。聲獠溪俚。去中原之冠帶。爲江東之豬子。亦何所不至乎。從此鋌鋌以死休。而拉脊鋸三。以狗權利。天下將永無寧日矣。

常識

國民外交常識（續前稿）（冷佛）

第四章 國際法上之外國人地位

第一節 外國人之地位

外國人之地位云者。即外國人於所居留的國內。在法律上。有應享之權利。及負擔之義務是也。今人以法律名詞。欲並舉其權利義務而表明一種實在狀態。即所謂外國人之地位是也。溯歐古昔。觀於在其國中外國人之地位何如。即可以知其國中。文化之程度何如矣。蓋文化之發達進步。外國人之地位。亦隨而增進焉。在古代未開化之國家。視外國人。至爲異類。視於自己。有若天邦。不惟與異類不和。尤必以鋤滅爲主。各據一地。相視如仇。奴所謂人民權利。只認爲自己國民。所應享受。對外國人。全不保護。世人皆稱此時代。爲敵視外人主義之時代。迨後以社會漸進。文明日啓。與外人往來者。漸已融和。雖對外人。猶尚有敵視之時。而虐待自己國家。有平和關係之外國人。其事亦漸爲少矣。類如我國。其初謂我國四境曰。東夷西狄。南蠻北貊。以閩粵爲苗蠻。以兩蒙爲異類。蓋由於言語風俗。及習慣之種種不同。故其感情。亦不融洽。世人稱此時代。爲賤外主義之時代。既而以海陸往來。交通日便。賤外主義。日亦減少。知外國人亦有聖哲。未可以禽獸視也。惟國民之利己思想。猶極短淺。自尊自貴。自古相沿。視異類之外國人。不宜有特別權利。於是有以衛爭我競。利害衝突之事件發生。歷史戰爭。不絕於錄。世人則稱此時代。爲排外主義之時代。（未完）

戲評

▲時下都門名伶評（續）（非非）

王少樓。今童伶中最負時譽者也。腔調酷似叔岩。而嗓音勝之。做工念白。亦均老練可取。惟唱時搖頭太甚。殊爲美中不足。『慶頂珠』『珠連寨』『二進宮』等劇。王伶唱來。動聽異常。

楊寶森。童伶中之傚傚。而亦斌慶社之高材生也。三年前。其聲名之盛。童伶中罕有其匹。惟嗜台球成癖。遂致藝術日趨荒蕪。而聲名亦因之日落。殊可惜也。其腔調似老譚而稍嫩。做工稍欠老練。念白雖清晰而失之於浮。能戲甚多。就中以『珠連寨』一劇爲最佳。

孫盛輔。尚未出科之童伶也。初習老旦。後改業鬚生。昔曾有譚富英第二之稱。今則除流水二六快板尙可聽外。餘均失之花綃。做工以討好過甚。而多失之於火。『盜宗卷』『借箭』二劇。爲盛輔傑作。

人數甚少。茲分述之於下。

汪派鬚生。此派以大頭桂芬爲宗。

王鳳卿。今汪派鬚生之領袖也。腔調沉着。而稍悶。腦後音雖不及大頭。然亦屬難得而可貴者。惟唱時好瞪双目。故有獃頭獃腦之譏。做工呆板。臉上無戲。故以做工言鳳卿。實難得好譽也『取城都』『戰長沙』『魚藏劍』『打鼓罵曹』諸劇。均稱鳳卿之傑作。而『取城都』因係大頭親授。故尤得汪派三昧。而深爲社會所歡迎者也。惟鳳卿近來稽懶性成。旣慣依人作嫁。且復有時不肯發其眞音。長此以往。余不禁爲鳳卿前途畏也。

郭仲衡。亦汪派。初習醫於協和醫院。後以嗜劇故。遂輟學。民國十一年。曾隨花衫程艷秋赴香港一次。歸京後。遂下海。然其唱工遠不及鳳卿。做工雖較鳳卿稍勝一籌。然亦難云老練。故除與艷秋配戲外。殊難覓得相當地位。所演之戲。以『文昭關』『取城都』二劇尚佳。餘均無足取。（未完）

文苑

▲張都護詩存（續）（瀋陽陳雨天輯）

（七言絕句）

日本倉辻君櫻雲督工兵于鳳城南河建長橋利行人落成即開連山關捷報合依韻和答之

芳郊連步意無窮。水淨沙明一逕通。盡橋來山更轉。造成世路曲如弓。

其二

寥落吟懷久未開。詩成翻被雨聲催。不圖山水閑行處。又聽將軍唱凱來。

題畫像

困人天氣日遲遲。戶外春風吁子規。拾得紫荊花爛熳。傷心春事怕郎知。

夜聞鐘聲有感（乙巳）

環球同種今誰健。大半人家在睡鄉。梵寺鐘聲百八杵。可能敲醒夢黃梁。

題日本岡本安太君贈扇

堀切亭園結構奇。菖蒲花放燕歸遲。綠雲滿地無人掃。獨坐松陰自吟詩。

乙巳元夕

東鄰簫鼓夜喧天。金粉紅燈各鬪妍。元夕不知爭戰急。混同中外徵歌筵。

乙巳初度

老病新除正及春。一官中立若吾身。縱橫兩國兵戈際。六十三年劫外人。

登塔

塔影摩空矗若雲。我來十載喜重登。戰餘草木猶兵氣。已過花時尙雨冰。

遼陽

孤城晚照夕陽黃。白骨猶腥新戰場。民已無家官被逮。征人忍淚過遼陽。

丙午元日

居蘇未飲心先醉。流水年華感易生。爆竹無聲除舊歲。東鄰猶有未歸兵。

過黑坑嶺（丙午）

漫說蠶叢西復東。從來世路曲如弓。屏輪飛度黑坑嶺。正是勞人睡夢中。

其二

日暮年來暫止戈。征車輕便度關河。環翻迴嶂穿雲出。更比人心曲折多。

途日本高山

綺筵鬧坐氣如春。紅袖低垂酒數巡。我慕英雄成獨狹。何堪折柳送斯人。

早發草河暮抵瀋陽（丁未）

寒雞喔喔夢初回。踏雪登車曉色開。火速飛輪使暮靄。萬山行盡一城來。

雨後

雷聲四走雨傾盆。潑墨濃雲共欲昏。忽掃陰霾來晚霽。碧天如洗月當門。

▲代郵

華封仁兄鑒。許久未晤。念甚。茲有瑣事與吾兄相商。務請撥冗賀臨寒舍一敘爲盼。此候

台安不一 弟穆鶴里頓

五月一日

舊三月二十日 土曜 庚寅 佛開 胃 宿

▲一白之人目前便有幸運宜努力勿過失艮南乾吉▲二黑之人易生蹉跌之日故務以內守爲安坤南北吉▲三碧之人迷雲遮眼行止不定之日坤乾西吉▲四綠之人心志沉着之日凡事宜順進不可急燥壬坤丙吉▲五黃之人易生錯誤之日諸事縮手爲安坤南艮吉▲六白之人宜安於其位勿怠於日常業巽北丙吉▲七赤之人損小而失大之日與其進不如守巽艮壬吉▲八白之人有知人託來不慣之事以致困難之日坤辛丙吉▲九紫之人事業比較的進步之日但宜注意飲食乙乾巽吉

行市

（日一）引所 寄付 引期 遠值 後場

近期 一〇、六九五 一〇、七五〇
中期 一〇、七〇〇 一〇、七六〇
遠期

所 當限 五月限 六月限 先限：二一、四〇 二一、三五

當限 五月限 六月限 先限：三三、九〇 三三、八五 三三、二〇 三三、三〇 三五、四〇 三五、〇五

當限 八月限 先限：三〇、一〇 三一、八五 三一、一〇

近期 三〇、一五〇 三〇、五五 中期 三〇、一〇〇 三〇、六五

所 當限 五月限 六月限 先限

產 當限 五月限 六月限 先限

品 八月限 九月限 先限：三三、三〇〇 三三、〇〇〇 三一、〇〇〇

物 北 福助 扇 ：二二、〇〇 二二、〇〇

廣告

爲通告事查敝司發行之週年四釐債券原定每年舊曆四十兩月爲付息之期茲查本年舊曆四月第一屆付息期限轉瞬即到凡存有該項債券者即希按照定期（即舊曆四月一日起至三十日止）向敝司或所屬各分司號持券領息自必照章付給倘有過期未經取息者應准於第二屆付息期內再行補領逾時恕不照付特此通告週知

黑龍江省廣信公司啓

招商局船期告白穩快第一

圖南快輪准于舊曆（三月十五日）即拜禮一早由營口開往烟台上海以後常川往來每隔十日一次定期不悞

奉天代理客票處 大西門裡眞正稻香村 西門裡眞正稻香村全啓

注意啓者本旗已革印務章京勝祿收捐委員王府地局局長公爵劉自芳即納青額如在外與中外人等用本府印文圖章契紙無論以何種名義行使接洽情事一概無效再本府員郎恰一名亦經本府斥革合併聲明再該逆劉自芳等除霸吞本府財產外並在外任意揑詞毀謗本府名譽防不勝防爲此各方對於本府若有懷疑之處務希隨時直接質問備免闔陶誤會是所感盼

北京圖王府啓

恭頌駐防石門寨里鎮威軍第三四方面聯合軍重砲團團長王致中工兵司令部柏桂林暨各營長等德政

竊自軍興以來居民逃避驪嘯荒業苦不待言惟鎮威軍第三四方面聯合軍重砲團駐防石門寨里南北相距甚隔鐵路變方面軍政紀律嚴明秋毫無犯徽告工兵以維治安軫念民生各張佈告現值奉耕四民勿自驚擾百姓各歸本行更諸村開導鄉民有不便處務各當辦法並派精查多員赴村偵察以致四民樂業相應日是非軍民一體互相保愛論令催工開學勸農出耕促工居肆囑商經營不爲功然則軍紀嚴明士卒用命皆係重砲團工兵司令部訓練有方所收之效果也無以報德謹登報端以誌銘感

昌黎縣威西石門一帶三十餘村恭頌

上海最著名之大商店

奉送樣品

如將此廣告裁下並匯現大洋一元即贈值三元之眞金嵌寶戒指一只如匯二元即贈值六元之眞金嵌寶戒一只或眞金項鍊一條連翡翠雞心一只如匯三元即贈值十元之白金鑲鑽石耳圈一付或眞金首飾一套計十二件如匯四元即贈值十二元之瑞士眞金手錶一只連眞金錶帶一條寄來之費無論多寡一律奉送證券只後向本公司購物可以如數扣回無此廣告恕不通融

上海法大馬路兩首東新橋街美麗首飾公司樣品部謹啓

鞍山製鐵所專售

自動車用特等汽油 油精 頂上臭油

鞍山德昌公司 電話一五二番 五一七一番

聲明丟失地照

啓者敝人有先人任萬慶領名升科地一段計地七十畝〇九分坐落洮源縣土口子村界現將地業已賣與劉明安爲業惟該地照在民國十三年舊歷八月二十九日曾遭匪患將該地照丟失敝人雖屬負丟失責任嗣後該地照無論落在華洋人手何時發現概作無效除在原縣公署聲明存案外特此謹佈

聲明人清源土口子村任沾洲謹啓

專門 外科 婦人科 皮膚花柳科 泌尿生殖器科

血液檢查 横痃手術 痔核手術 包核手術 腋臭手術

奉天醫科專門學校招生廣告

考期 七月十四五日

科目 英文國文數學（算術代數幾何）中西歷史地理

資格 中學畢業

年限 六年

簡章請向本天小河沿本校函索即寄

招收新學期生

年本所自上開設以來卒業之生徒已達數十餘名皆從官署領下許可現在就職於連埠者每月均得薪水金一百餘元本所長爲擴充學務優待生徒起見特由日本東京自動車學校特聘優等機關教師數名專以教授機械學電氣法修理法及自動車法規等學今又附設自動車會社擬於美國定購自動車二十餘輛以備卒業生徒就職之用今又擇於陽歷四月十五日起至五月十五日爲止招募生徒五十名無經驗者四個月卒業入所資格凡十七歲上下之男女皆可入所凡希望入所者向敝所通知則無料送上規則書

施設整備　增設大教室　擴張實習工場　增置練習用車　添聘教師（中國人）（日本人）　附設自動車會社

大連市能登町四番地　公認　大連自動車運轉手養成所　電話長五八九八番

黑龍江通原林業公司營業廣告

（註冊）
一本公司係部省令辦成信公司投資資本金一百二十萬元
一本公司在通河湯原綏稜通北四縣有二萬方里葱茂森林
一存積大宗樑松黃花松方圓大木廉價出售
一自設火鋸輪船各種中外尺寸板片板條俱全
一承做道方電桿橋梁木窰柁其他建築材料燃料
一招致東三省上海京津青島各售木地點包銷及代銷者簡章函索即寄
一本公司爲擴充營業計凡能紹介大宗交易有優厚酬金
總公司設哈爾濱道外十一道街電話二二四號通道裡
分公司通河湯原綏稜分駐哈埠道外十八道街電話六七八號
松浦鎮望奎木斯海倫

理事長　廣鐵生
經理　宋占鼇　謹啓

補精保腎丸

腎虛腎寒　背痛腰痠　四肢無力　虛勞等症
陽萎不舉　心跳氣虛　耳聾善忘　服用一瓶
房事早洩　面黃肌瘦　夜不安寐　立見功效
夢遺滑精　頭迷眼花　諸般虧損　四時可服

歐美生乳藥

此藥純用泰西各國上等生乳藥料配成專能補血生乳立見功效服用一瓶後能使乳腺暢達乳汁濃厚由源源而來定能增長八倍之多而藥力優於牛乳奶粉百倍誠可謂專門生乳第一聖藥也定價每瓶現洋壹圓二角每打均按拾圓

△開原德祥厚　△鐵嶺明遠堂

總發行所　奉天城內鼓樓南歐美西藥房

△草河口　△懷德縣　△吉林省　△八面城　△公主嶺　△四平街　△遼源縣　△大石橋　△松樹驛　△下九台　△長春　△遼陽　△營口　△熊岳城　△海城　△昌圖　△東豐　△開原

三福錢　福盛永　濟生藥房　東升達　彩裕隆　三合公　同昌仁　天合興　衛生和　福合成　中勝路　泰和堂　中西藥房　天錘成　廣芝堂　恒裕齡　同興房　華西藥房　中西藥房　元勝用　啓興號

淋

致淋濁一症在男子發於尿道在女子發於子宮本病原因或由娼妓之傳染或感受風寒或房勞過度所致其病由來究竭不同[illegible]

原驛全盛永　合成通遼大來當　華豐局北河德聚豐　齋大連監部　[illegible]

總售處　奉天大西門外英美大藥房

佳良行

佳良行　賣最準確的鐘表◎
佳良行　賣最美麗的寶石◎
佳良行　賣最文雅的粧飾品◎
佳良行　賣最便宜的是批發◎
奉天城內中街電話七百四十號

滿鐵
[illegible]

株式會社 大連機械製作所奉天支店

水道及瓦斯用。鑄鐵管一切並鑄鐵鑄鋼製罐。鐵道車輛諸機械。器具。製作販賣。鐵工。修繕請負

奉天西塔大街三丁目電話長二〇三番　振替大連七一三番

商部註冊 天津發芝商標 馮氏一丸斷癮之救苦金丹

▲直隸省長面諭嘉獎▲山西省署核准備案▲天津警廳化驗註冊
▲太原警處出示保護▲津埠官紳允予提倡▲駐津領事均極贊揚
▲各拒毒會試用有效▲風行海內五十九年

此丹專戒嗎啡針毒及鴉片烟癮無論新吸舊癮服藥一丸（暫用法）或分着用三丸（分用法）均能斷癮除根不吐不瀉痛苦毫無且飲食驟增精神煥發已呈奉△警廳化驗註冊後經△天津烟台濟南臨山河間寧津完縣灤縣黃縣沙河安國昌黎唐縣宣化遵化故城阜平汝南唐山成安定縣樂亭內黃安邱鄆野威縣南宮容城寧晉西吉城曲寧鄁鄲淮安中村集鄆城沙溪潭源等四十一處拒毒會試用成效卓著戒除者已指不勝數收到各處謝函證明書△前曾逐日在天津各報披露每付僅收洋一元△本堂爲輔助毒犯兒如蒙各省縣鎮拒毒會函購者僅日尤格外克己以盡濟世之心△恭外埠函購加郵費七分△不通滙兌處約資及郵費可用郵票一百一十三分替代△本堂出售此丹已歷五十九年非似市上藉廣告傳假藥騙錢欺人者所堪倫比是以本堂印有（功效證明錄）如將此廣告剪下附郵票二分寄至本堂即奉上一份

天津西馬路宣講所前八十號峻芝堂馮家藥店謹啓

施送詮世保胎專治小產滑胎一症驗異常百發百中函索貝收寄費四分

奉天鼓樓南 天新祥綢莊

（陰曆三月十八日起）

美麗綢緞　一律九扣　限期一月　幸勿失之

（暫借電話九百六十七號）

鐵道鑛山　諸工業用　機器工具
發動機　電動機　金庫　衡器　油漆　機器油
洋灰、銅鐵、材料

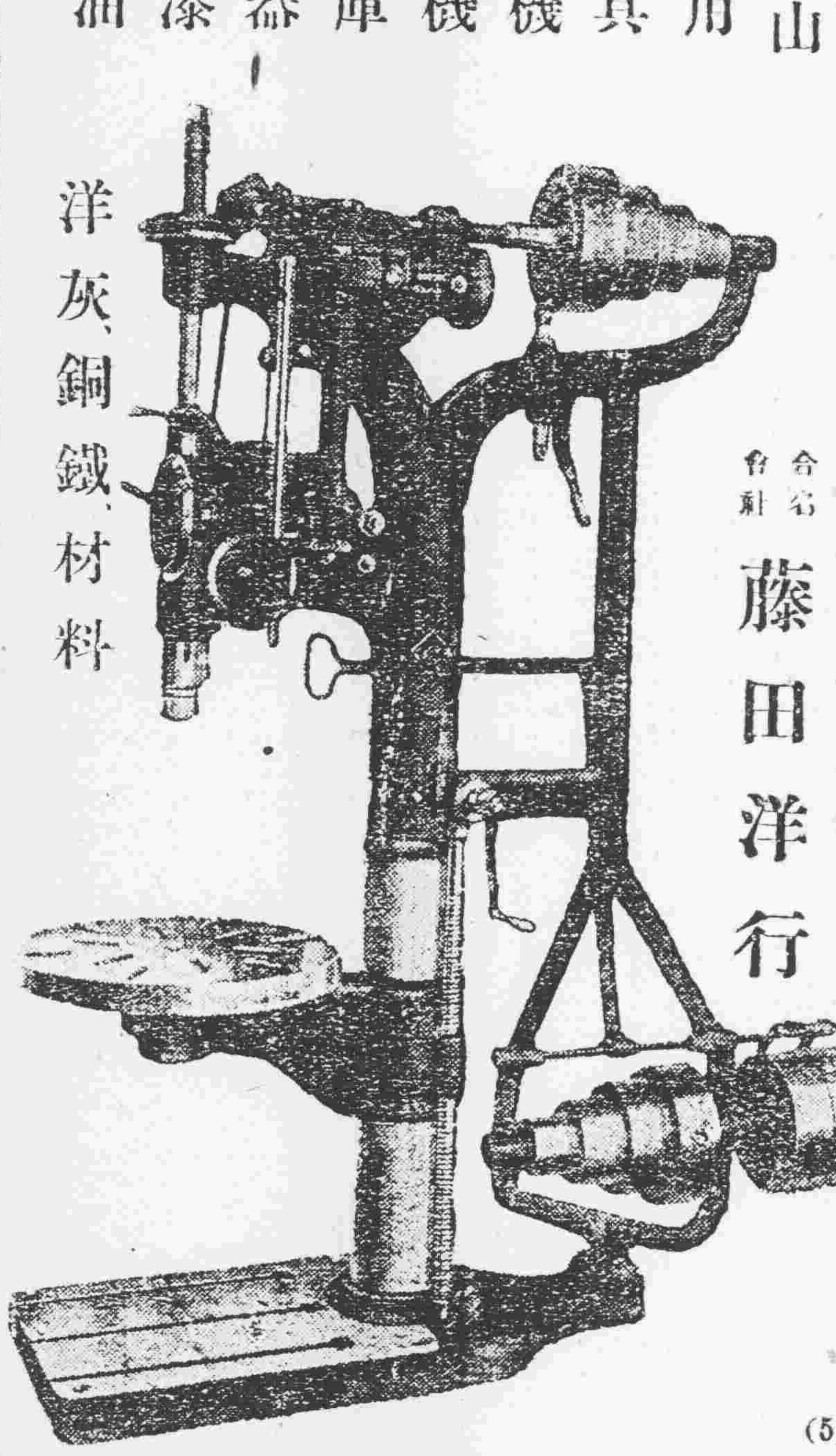

奉天浪速通三層大樓房　合名會社　藤田洋行

(5)

奉天四平街仁太洋行廣告

啓者時逢春季運到各國諸廠出各貨品俱應用之物各式掛鍾坐表八音鍾金銀手表各樣耳墜及其金銀送禮用之貨品各樣不同木炭水火壺咖啡壺男女各式之帽等等不一掛燈坐燈小孩推車各樣皮包皮夾金銀表練香水捕粉女用提包送禮用刀叉器皿五金雜貨以及罐頭餅干呂宋烟捲無不俱全諸君若用者請到城內中街本行參觀或到日站仁太洋行支店均可方知言之不繆也望各界諸君駕臨是幸

四平街　仁太洋行謹啓

中國電話二百〇二號

清水式推米機

在東洋推米機的首創實在能力很大着的著亦竟在第三回東京發明品博覽會推米機十六種最高能力比較試驗得着月桂冠成績獎彰就實在是的吾清水式的推米機啦

但在中國推谷子算獨一的利器

天下唯一清水式推米機滿蒙總代理

奉天新站三層大樓　合名會社　藤田洋行

火藥 槍砲 批發

安東火藥公司造　各樣火葯批發

奉天小西關大街路北　天和公司

日長電話一四八九號　中國電話一千〇七十號

英商 仁記洋行

新到大批現貨

油毡。油紙。油精。鉛油。墻粉。地板油。皮鞋油。釘子玻璃。銀粉。銅鐵折葉。電滾子。鐵線。變押機。各種管子。乾電池。烏金。印度紅茶。狼頭絨。禮服呢。嗶机呢。自轉車。

（總經理）恩德務第 UNDER WOOD 打字機

經理　北英火險　中華火險　公律冠冕火險　汽車火險　宏利人壽　保險公司

行長　傅瑞敦
經理　臧福陞
主任　王新風　啓

奉天大西邊門外路北

中國電話一五二九　日長電話一二三二

下痢と腹痛を治し腸胃を健全にす

健胃固腸丸（けんいこちょうがん）

本藥專治赤痢霍亂其効如神凡傷食傷水停滯夜寒時冷不佳腹鳴痛痢腹痢等症服之皆驗

日平胃弱之人朝夕一回每服五粒腸胃之病自離身體日益健壯矣

大日本大阪、東京　虔誠老舖　谷回春堂大藥房

民國各省各埠大葯房均有寄售

奉天中街四層大樓 吉順絲房 綢緞呢絨百貨商場 廣告

東風和煦草木萌動轉瞬流光又屆新春之候矣時序既遷服用所需亟宜及時購置敝號大樓落成百度蔚新所有呢絨綢緞綾羅奇葛紗絹平金刺綉員外衣帽禮服鱗袍喜壽屏幛嫁娶奩妝旅行器具皮張國產以及華洋物品普通雜貨業均搜辦齊集應有盡有無美不備務祈中外各界惠顧早臨不勝歡迎之至

吉順絲房謹啓

中國電話（一樓二百九十　二樓一千二百九十號）
日長電話（批發部一八七六　三層樓一八七四番）
電報簡碼六二九九